



經濟部工業局
產業升級創新平台輔導計畫
主題式研發計畫
建構工具機產線智慧系統升級計畫
申請須知

經濟部工業局編印
112年3月

經濟部工業局產業升級創新平台計畫專案辦公室
計畫管理單位：財團法人台灣中小企業聯合輔導基金會
諮詢專線：(02)2704-4844 傳真：(02) 2704-4860
地址：10657 台北市大安區信義路三段 41-2 號 10 樓
網址：<http://tiip.itnet.org.tw/>



經濟部工業局廣告

本申請須知係依據經濟部協助產業創新活動補助獎勵及輔導辦法第四條
第一項規定訂定，內容若有變動，請以計畫網站公告為主。

目 錄

壹、前言.....	1
貳、申請資格.....	1
參、計畫範疇.....	2
肆、應備申請資料.....	2
伍、送件地點與諮詢服務.....	3
陸、全程作業程序.....	4
柒、計畫各階段審查原則.....	5
捌、申請計畫應注意事項.....	7
玖、保密原則與聲明.....	12
拾、附件.....	13

壹、前言

為協助我國工具機產業持續穩定發展，達成縮短交期與提升產品品質之目的，特規劃「建構工具機產線智慧系統升級計畫」，推動工具機廠商導入模組化設計，達到廠商零組件減量簡化，邁向綠色工具機發展，協助產業淨零轉型；開發具智慧化功能之機台，並導入數位管理系統進行數位轉型。藉由引導廠商建立符合ISO精神之設計規範及製程檢驗標準，落實使用台灣工具機暨零組件工業同業公會(TMBA)參照國際工具機減碳趨勢議題為藍圖所制訂、公告之產業規範¹及品質規範²，提升機台可靠度及附加價值，同時帶領零組件廠商協同合作，實現工具機產業鏈互利共生，共同落實節能減碳，重新形塑工具機產業生態體系，提升我國工具機之品質形象與國際競爭力。

有關計畫申請及後續簽約管考等相關行政作業，依行政程序由經濟部工業局（以下簡稱本部），委託財團法人台灣中小企業聯合輔導基金會（以下簡稱聯輔基金會）成立之「經濟部工業局產業升級創新平台計畫專案辦公室」（以下簡稱計畫專案辦公室）協助推動，並配合計畫申請及審查需要，將相關作業規定及應備資料彙編成冊，俾利業界參考運用。

貳、申請資格

本計畫由國內產製之工具機整機廠單獨或聯合零組件廠共同提出申請。申請資格為：

- 一、國內依法登記成立之獨資、合夥、有限合夥事業或公司。^{註1}
- 二、非屬銀行拒絕往來戶，且淨值（股東權益）為正值。^{註2}
- 三、所有申請廠商、資安業者及其他委外或分包之業者，均不得為陸資投資企業（依經濟部投資審議委員會公布之最新陸資來台投資事業名錄）。
- 四、不得為行政院公共工程委員會公告之拒絕往來廠商。
- 五、申請廠商不含本國設立及外國營利事業在台設立之分公司，並以製造業為限，須依法辦理工廠登記（依法免辦工廠登記者應檢附主管機關核發之證明文件）。

註1：分公司屬總公司管轄之分支機構，不具獨立之法人格，不符申請資格。

註2：企業淨值之認定，以申請時最近一年度會計師財務簽證之查核報告書為準；若無會計師簽證之查核報告書，則以營利事業所得稅結算申報書之財務報表為準。企業於計畫申請當年度始登記成立者，得以企業設立登記資本額查核報告書，以及最近一期會計師期中查核/核閱報告或申請前一個月之自編財務報表代替。如企業淨值原為負數，但於計畫申請前因辦理增資，應檢附「資本額查核報告

-
- 1 產業規範：指經台灣工具機暨零組件工業同業公會(TMBA)技術委員會審查公告之工具機零件或組件介面標準。產業規範預先選題及相關制訂流程，請參考臺灣工具機產業推薦規範資訊平台之網站公告。
 - 2 品質規範：指經台灣工具機暨零組件工業同業公會(TMBA)技術委員會審查公告之工具機品質檢驗標準。品質規範預先選題及相關制訂流程，請參考臺灣工具機產品品質檢驗標準資訊平台之網站公告。

書」及增資後資產負債表及損益表(會計師簽證)，期中財務報表已轉為正值，視同符合申請資格。

參、計畫範疇

本計畫期程為 110 年 1 月~114 年 8 月，原規劃有方案一、方案二兩種補助方案，因方案二須包含 β -site 測試驗證，計畫全程長達 3 年。因此，本年度僅保留方案一，補助內容及補助金額敘述如下：

一、方案一：工具機產業規範

- (一)本計畫由國內產製之工具機整機廠單獨申請或聯合 2 家(含)以上零組件廠共同提出申請。單獨申請須以搭配 2 家(含)以上零組件廠(委託研究)；聯合申請須由工具機整機廠擔任主導廠商。
- (二)本計畫申請之新開發工具機必須尚未導入市場，且使用計畫申請日之前已公告產業規範設計之工具機(Machine Tool)。
- (三)本計畫申請之工具機整機廠須持續導入台灣工具機暨零組件工業同業公會(TMBA)公告之產業規範並落實於產品設計與開發之中，包含導入至產品開發設計管理系統及產品開發相關作業規範文件，並承諾計畫執行期間，採用產業規範設計之新開發機台數量以及占有新開發機台之比例。
- (四)本計畫申請之工具機整機廠應導入模組化設計，規劃系列機台之關鍵模組樣版，並將產業規範及模組化設計(2 項含以上)落實於新開發的工具機之中。
- (五)本計畫申請之工具機整機廠應建立產品開發設計管理系統(例如：PLM(含 PDM 模組)、PDM 等)，以有效管理產品設計與開發等相關文件。
- (六)本計畫申請之新開發工具機應具備智慧機械元素 2 項(含)以上。
- (七)本計畫申請之工具機整機廠須依據產品設計與開發經驗，協同委託研究或聯合申請之零組件廠共同產出工具機產業規範 3 項(含)以上(零件至多 1 項、組件介面至少 2 項)，且須依 TMBA 技術委員會之產業規範制訂流程產出，並且預計產出之產業規範項目草案須經 TMBA 技術委員會審查通過。
- (八)每案補助經費以新臺幣 2,000 萬元為上限。
- (九)計畫時程以不超過 2 年為原則，且計畫結案日期以 114 年 4 月 30 日為限。

肆、應備申請資料

- 一、計畫申請表及申請企業基本資料表一式 2 份。
- 二、計畫書一式 2 份。^{註 1}
- 三、最近 3 年會計師簽證之查核報告書(若為影本須加蓋企業大小章)^{註 2 註 3}。

四、公職人員利益衝突迴避法第 14 條第 2 項公職人員及關係人身分關係揭露表一式 1 份。^{註 4}

註 1：待資格文件檢查通過後，依通知再送計畫書電子檔。

註 2：主導企業須檢具最近 3 年、聯合申請企業須檢具最近 1 年之會計師簽證之查核報告書（若為關係企業，請檢附申請企業之個體財務報告暨會計師查核報告書）。若無會計師財務簽證之查核報告書，則須檢具營利事業所得稅結算申報書之財務報表。

註 3：企業於計畫申請當年度始登記成立者，得以企業設立登記資本額查核報告書，以及最近一期會計師期中查核/核閱報告或申請前一個月之自編財務報表代替。

註 4：依公職人員利益衝突迴避法第 14 條第 1 項第 3 款之規定「公職人員或其關係人，不得與公職人員服務或受其監督之機關團體為補助、買賣、租賃、承攬或其他具有對價之交易行為。但有下列情形之一者，不在此限：...（三）...或對公職人員之關係人依法令規定以公開公平方式辦理之補助，或禁止其補助反不利於公共利益且經補助法令主管機關核定同意之補助」。申請人於申請時，應自行確認是否為公職人員利益衝突迴避法所稱之公職人員或關係人，並事前自行填寫並提出「公職人員利益衝突迴避法第 14 條第 2 項公職人員及關係人身分關係揭露表」據實表明其身分關係。申請人並應聲明，如有應提出而未提出「公職人員利益衝突迴避法第 14 條第 2 項公職人員及關係人身分關係揭露表」之情事，或就「公職人員利益衝突迴避法第 14 條第 2 項公職人員及關係人身分關係揭露表」有填載不實之情事，或有任何情事違反公職人員利益衝突迴避法之規定者，本部或本部所屬機關所委託之法人或團體得駁回其申請、或撤銷補助、解除契約，並追回已撥付之補助款。

註 5：所送資料，無論審查通過與否或自行撤案，均不另發還。

伍、送件地點與諮詢服務

- 一、送件地點：「經濟部工業局產業升級創新平台計畫專案辦公室」（10657 台北市大安區信義路三段 41-2 號 10 樓）。
- 二、經濟部工業局與計畫辦公室均未推薦或委託其他機構、企管顧問公司以收費方式進行輔導，且無辦理對外教育訓練課程，相關業務亦未委託任何外部單位利用電話、網路進行行銷，或要求提供參訓者個資，如有任何疑問，請逕洽產業升級創新平台計畫專案辦公室。
- 三、本須知資料可由經濟部工業局產業升級創新平台輔導計畫網站（<http://tiip.itnet.org.tw/>）取得相關電子檔案資料。

陸、全程作業程序

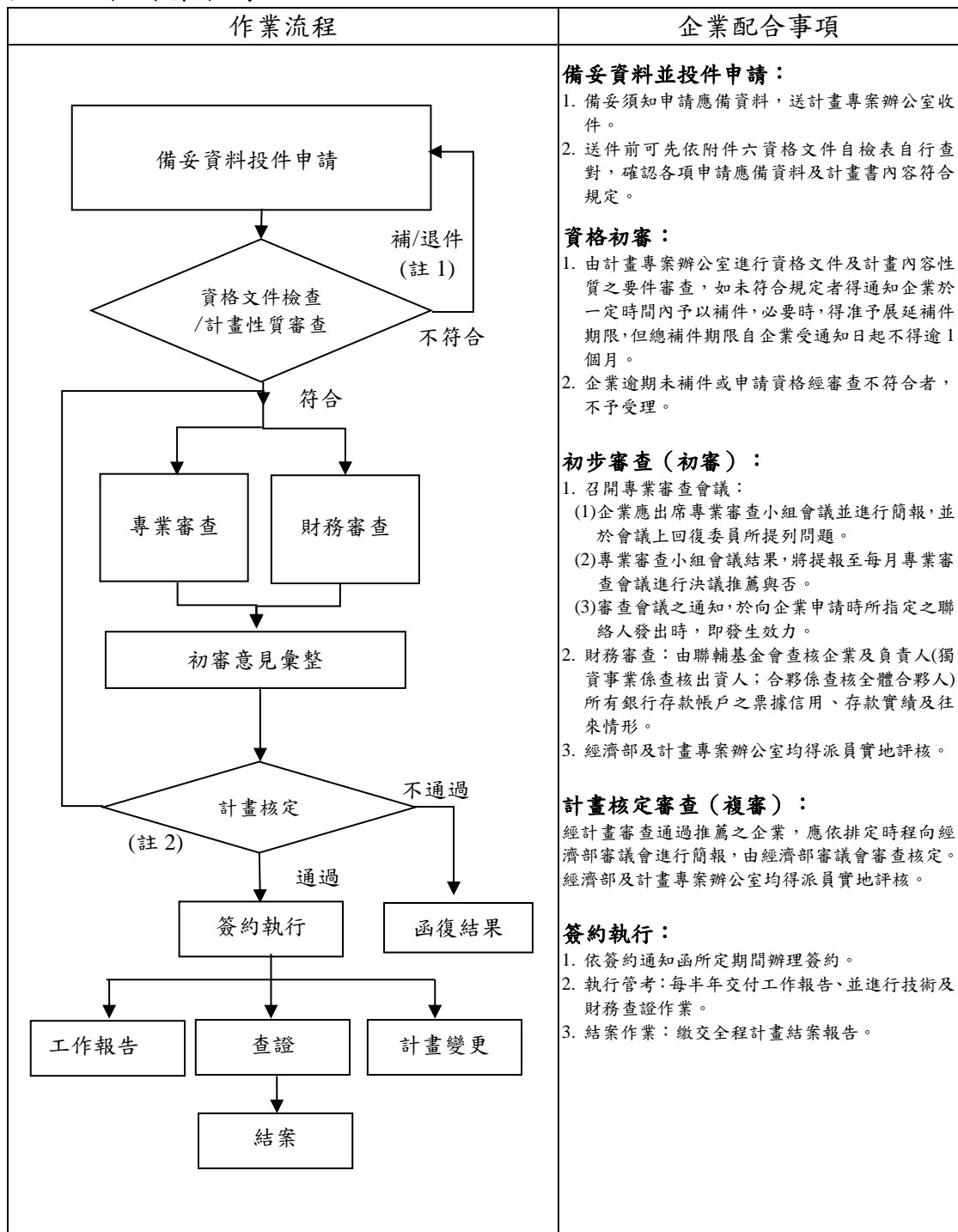

(註1)：資格文件審查不符合者，依經濟部協助產業創新活動補助獎勵及輔導辦法第十二條退件，不予受理。

(註2)：審議會對計畫審查意見有疑義者，得擲回各該審查單位重議。

(註3)：審查作業時程：自申請企業文件齊備之日起至（計畫核定）審查完竣通知申請企業之日止，不得逾4個月，必要時得延長1個月。(申請企業為計畫文件之補件、修改或補充陳述，視為文件尚未備齊)。

柒、計畫各階段審查原則

一、資格初審：由工業局委託之法人或團體檢視申請資格、各項應備資料、計畫書格式及所附文件（含公職人員利益衝突迴避法第 14 條第 2 項公職人員及關係人身分關係揭露表）與經費編列等是否符合規定。

二、計畫內容審查項目

(一) 方案一：工具機產業規範

審查項目	審查要點
1. 廠商能力及開發目標設定	<p>(1)申請廠商之經營現況、問題分析需有量化數據。計畫目標具有市場先導示範性、超越同業或國際標竿。</p> <p>(2)申請廠商之研發實績與執行計畫之能力。</p> <p>(3)聯合申請之主導公司具備研發管理之整合能力。</p>
2. 數位化規劃	<p>(1)工具機整機廠導入數位管理系統之資訊內容，應包含機台模組化設計應用構想、串流方式，需呼應解決問題，並提出系統架構規劃，考量公司整體制度流程，以及未來之系統相容性與共通性。</p> <p>(2)若工具機整機廠委外請業者協助平台建置，雙方對接窗口應明確，結案時承接後續推動需具可行性。</p>
3. 新產品創新性與智慧機械元素	<p>(1)新開發之工具機是否具創新性及國際市場競爭力。</p> <p>(2)新開發之工具機是否具備 2 項以上智慧機械元素，且具體說明智慧應用方式及對應解決問題。</p> <p>※智慧機械元素包括：「巨量資料」、「人工智慧」、「物聯網」、「機器人」、「精實管理」、「數位化管理」、「虛實整合(CPS)」、「積層製造」或「感測器」等，可運用以上智慧機械元素達成生產資訊可視化、故障預測、精度補償、自動參數設定、自動控制、自動排程、應用服務軟體、彈性生產或混線生產等功能。</p>
4. 重點項目	<p>★(1)新開發之工具機是否採用公會(TMBA)已公告之產業規範設計。</p> <p>★(2)工具機整機廠是否規劃持續導入已公告之產業規範至產品開發設計管理系統，並承諾計畫執行期間，採用產業規範設計之新開發機台數量以及占所有新開發機台之比例。</p>

審查項目	審查要點
	<p>★(3)工具機整機廠是否規劃產出工具機產業規範 3 項(含)以上(零件至多 1 項、組件介面至少 2 項) , 且須依 TMBA 技術委員會之產業規範制訂流程產出, 並且預計產出之產業規範項目草案須經 TMBA 技術委員會審查通過。</p> <p>(4)工具機整機廠是否規劃導入模組化設計(2 項含以上), 並提供系列機台之模組樣版。</p> <p>(5)工具機整機廠是否規劃建置產品開發設計管理系統, 並將模組化設計導入系統中, 改善現有開發設計流程, 有效縮短客製化產品之開發時程。</p> <p>(6)工具機整機廠是否規劃進行 α-site 測試。</p>
5.計畫完整性與可行性	<p>(1)計畫時程、實施方式、技術指標、研發項目、競爭分析、查核點及預期效益與研發經費編列等規劃內容合理性。</p> <p>(2)計畫經費與企業最近 3 年相關研究發展經費相當或與營業額是否合乎比例。</p> <p>(3)無形資產引進之內容與對象之必要性與合理性。</p> <p>(4)申請廠商於計畫書中說明期中、期末結案佐證方式之合理性。</p> <p>(5)計畫委託研究引進之內容與對象之必要性與合理性。</p>
6.資安防護	<p>(1)工具機整機廠所提供的資安防護現況盤點、資安防護建置規劃, 包含網路、應用及設備層的軟硬體、管理及教育訓練, 並提供資安架構圖等內容是否完善。</p> <p>(2)本計畫的資安防護建置規劃是否以所導入的數位管理系統(產品開發設計管理系統)及智慧機械元素相關的資料安全、端點安全、元件安全或系統安全為主, 並執行資安檢測(如源碼檢測、弱點掃描或滲透測試等), 進一步針對重大威脅及脆弱性規劃資安防護解決方案。</p> <p>(3)資安費用是否合乎規定。</p>

審查項目	審查要點
7.計畫效益	(1)計畫預期產出效益(增加產品毛利率、產值、促成投資、新增就業機會或降低生產成本等)與計畫投入之合理性。 (2) 工具機整機廠是否掌握關鍵技術或產品，並可帶動零組件廠商發展，提升產業整體發展及爭取國際商機。

三、計畫核定審查：本部審議會為初審結果之審議會議

- (一) 審議各階段初審審查項目及結果。
- (二) 審議核定補助款金額及比例。
- (三) 依審議結果，函知本部或本部所屬機關（或受本部或本部所屬機關所委託之法人或團體）函知申請單位。

捌、申請計畫應注意事項

一、申請階段

- (一) 計畫開始日以計畫申請收件日或其後起算(以辦公室收件日或郵戳為憑)。
- (二) 所申請之標的僅適用企業尚未開發之研發計畫，若為已開發或生產之技術或產品者，不符合本申請須知之規定。
- (三) 申請產業創新升級平台輔導計畫(主題式研發計畫)者，每1個申請案以開發1項標的為原則，企業如為外銷行為，然因接受本計畫補助，而遭國外政府認定為補貼甚或課徵平衡稅者，亦不得向政府為任何之異議，亦不得要求補償。
- (四) 補助案件之補助比例，不得超過申請補助計畫全案總經費之50%。
- (五) 同一企業或同一負責人於同一時期申請及執行之計畫總件數，不得超過3件。
- (六) 計畫經費應與企業最近3年相關研究發展經費相當或與營業額合乎比例。
- (七) 企業所編列計畫經費僅限定為研發經費，計畫經費編列科目為：創新或研究發展人員之人事費、消耗性器材及原材料費、創新或研究發展設備之使用費及維護費(項下得編列產品資料管理系統(Product Data Management, 簡稱PDM)或產品生命週期管理(Production Lifecycle Management, 簡稱PLM)營業租賃之租金費用)、無形資產之引進、委託研究或驗證費、差旅費、專利申請費等7項，除專利申請費以執行單位完成專利申請所發生之實際費用認列，國內專利每案上限為新臺幣3萬元，國外專利每案上限為新臺幣10萬

元編列於補助款，其餘各科目按比例編列補助款及自籌款，均列入查核範圍，經費編列應符合附件四會計科目與編列原則。

- (八) 為確保計畫自主性，無形資產引進及委託研究兩項科目補助經費合計以不超過計畫總補助經費40%為原則，且每1項無形資產引進及委託研究之補助比例應低於50%。申請企業自政府捐助之財團法人技轉曾受科技專案捐助或補助之研究成果，則該技轉經費應編列於計畫自籌款。
- (九) 本計畫資安相關費用項目須占總經費3%以上，包含資安防護現況盤點及資安防護建置規劃，以所導入的導入的數位管理系統及智慧機械元素相關的資料安全、端點安全、元件安全或系統安全為主，並執行資安檢測及規劃其資安防護解決方案。
- (十) 本計畫申請開發之機台須進行機台驗證測試，申請方案一之新開發機台須進行 α -site測試。
- (十一) 本計畫補助範圍所要求之模組化設計、PDM/PLM導入、產業規範持續導入、應用以及貢獻等皆須有對應之階段性產出查核點，以利管考。
- (十二) 申請企業不得就其商業活動為任何形式之不當連結、進行不當宣傳，或使他人受誤導或混淆而認為申請企業之申請行為、補助計畫、計畫金額等節，足以表彰其企業之經營係受本部或本部所屬機關推薦或肯定。
- (十三) 申請人應確保不違反公職人員利益衝突迴避法之相關規定(包括但不限於該法第14條第1項之規定)，並依其情形確實填載「公職人員利益衝突迴避法第14條第2項公職人員及關係人身分關係揭露表」；屬聯盟型計畫者，所有聯盟成員，並均應前段規定辦理。
- (十四) 屬聯盟型計畫依核准計畫進行之研發行為，如涉及公平交易法所稱之聯合行為，主導企業應依規定向公平交易委員會申請許可。
- (十五) 獲補助之企業請領補助款時均需提供銀行履約保證金保證書。

二、審查階段

- (一) 已受理審查之計畫，若因當年度預算用畢，得由企業撤件或於審查通過後，延至次年度簽約執行。
- (二) 審查作業時程自申請企業文件齊備之日起至(計畫核定)審查完竣通知申請企業之日止，不得逾4個月，必要時得延長1個月(申請企業為計畫文件之補件、修改或補充陳述，視為文件尚未備齊)。

三、簽約與請款階段

- (一) 經審議會審核通過之計畫，應於補助核准函所定期間3個月內簽訂補助契約。若無法依限辦理，應來函敘明事由申請展延，經同意後展延簽約期限(最長以1個月為限)；若仍未依時限簽約者，核准

函失其效力。本部或本部所屬機關（或受本部或本部所屬機關所委託之法人或團體）將於本部撥付委辦經費後，依約分期撥付補助款予受補助企業。計畫開始日以計畫申請收件日或其後起算，但不晚於計畫核定後3個月內。

- (二) 計畫係全程審查，通過計畫之受補助企業應按本須知附件契約書內容，與本部或本部所屬機關（或受本部或本部所屬機關所委託之法人或團體）簽訂補助契約後，始依契約全程計畫書所定之進度，分期撥付補助款予受補助企業；於契約簽訂後，由受補助企業提出申請撥付補助款。受補助企業應依契約規範繳交全程計畫補助款同額之銀行本票，以及「全額補助款之銀行履約保證金保證書」或「分期或年度實際請款金額之銀行履約保證金保證書」後，始得申請撥付第1年度第1期補助款；受補助企業之前1期工作報告送交本部或本部所屬機關（或受本部或本部所屬機關所委託之法人或團體）並經核可，且依契約規範檢具前期實際累計工作進度達預定累計工作進度之75%之工作報告，以及其經費結報數累計達已撥付款之75%之經費進度報告後，始得申請撥付第2期款（含）以後之各期款。
- (三) 受補助企業應設立補助款專戶並單獨設帳管理。補助款專戶所生之孳息及計畫執行結束後之結餘款，應全數交由本部或本部所屬機關（或受本部或本部所屬機關所委託之法人或團體）繳交國庫。本部或本部所屬機關（或受本部或本部所屬機關所委託之法人或團體）為審查受補助人有無重複申請、經費使用情況及考核執行成效，得派員或委託公正機構前往查核有關單據、帳冊及計畫執行狀況，受補助人不得拒絕。受補助企業對於前項之查核有答覆之義務，並應依約定時間向本部或本部所屬機關（或受本部或本部所屬機關所委託之法人或團體）提出工作報告及各項經費使用明細。
- (四) 計畫補助款係依政府會計年度分年編列，倘預算因未及審議通過或遭刪除或有其他不可歸責之因素，致無法撥付或無法按計畫分期撥付時，本部或本部所屬機關（或受本部或本部所屬機關所委託之法人或團體）得減撥、調整或停撥補助款項，受補助企業不得異議，且不得對本部或本部所屬機關（或受本部或本部所屬機關所委託之法人或團體）提出損害賠償、補償或其他任何請求，惟可提出終止契約之申請，經本部或本部所屬機關為技術及財務審查後，決定是否同意終止契約。
- (五) 受補助企業應配合並履行本辦法、本須知、其他相關法令或落實計畫管考有關之作業規範，以及補助契約之各項規定與約定事項。
- (六) 受補助企業如另結合其他學術或法人機構者，該學術或法人機構應出具以下聲明：
 - 1. 願與受補助企業連帶負責履行；
 - 2. 如因故退出而無法續行本計畫時，願將基於執行本計畫過程中個別或共同取得之智慧財產權，於達成計畫必要之目的範圍內，授權於受補助企業使用。

3. 願受本須知附件七專案契約第13條限制，受補助企業或受補助企業合作之學術或法人機構有本須知附件七專案契約第14條之情事時，並同意經濟部或經濟部委託之單位得行該條權利。
4. 願於計畫結束後配合受補助企業、經濟部及聯輔基金會依本須知附件七專案契約第22條第3項約定辦理。

四、執行階段

- (一) 計畫執行期間，本部或本部所屬機關（或受本部或本部所屬機關所委託之法人或團體）得進行相關之查證作業，以確保企業依核定計畫內容執行。
- (二) 參與計畫之人員均應填寫研究紀錄簿（如附件四）與工時紀錄，本部或本部所屬機關（或受本部或本部所屬機關所委託之法人或團體）得隨時進行查核。
- (三) 受補助企業如另結合其他學術機構者，該其他學術機構有違反科技部產學合作要點、其他產學合作規範或科技部產學合作契約書者，聯輔基金會有權按本須知附件七專案契約第5條第7項各款、第16條、第17條約定辦理。
- (四) 受補助企業如另結合其他學術或法人機構者，該其他學術或法人機構如因故退出而無法續行本研究計畫時，應依本須知附件七專案契約第11條辦理計畫變更，且應將基於執行本計畫過程中個別或共同取得之智慧財產權，於達成計畫必要之目的範圍內，授權於受補助企業使用。
- (五) 受補助企業如另結合其他學術機構者，則與計畫相關之查證、評鑑等計畫品質控制機制，經濟部、受經濟部委託之人員及審計機關之相關人員得視情形對與受補助企業合作之其他學術機構為之。

五、結案階段

- (一) 受補助企業應於計畫結束後配合本部計畫成果展示宣導活動及相關成效追蹤作業，並協助提供成果運用、投資金額、創造產值等計畫成效資料。
- (二) 受補助企業有下列情形者，本部或本部所屬機關（或受本部或本部所屬機關所委託之法人或團體）得以受補助企業之名義公開徵求授權第三人實施該研究成果：
 1. 在約定期間內，無正當理由而不實施該研究成果，或實施後無正當理由終止者。
 2. 以妨礙環境保護、公共安全及衛生等不當方式實施研究成果者。
- (三) 補助計畫之執行有下列情形之一者，本部或本部所屬機關（或受本部或本部所屬機關所委託之法人或團體）得依補助契約之約定停止撥付次期款，並追回其應返還之補助款：
 1. 業務推動成效與計畫書所列內容差距過大，且經本部或本部所屬機關（或受本部或本部所屬機關所委託之法人或團體）通知限期改善而未改善者或無從改善。

2. 未依計畫推動業務或進度落後，且經本部或本部所屬機關（或受本部或本部所屬機關所委託之法人或團體）通知限期改善而未改善者或無從改善。
3. 就計畫業務之完成，經審查、查驗或驗收不合格，且經本部或本部所屬機關（或受本部或本部所屬機關所委託之法人或團體）通知限期改善而未改善者或無從改善。
4. 未依補助用途支用或虛報、浮報情事。部分資料湮滅、隱匿或偽造、變造者，本部或本部所屬機關（或受本部或本部所屬機關所委託之法人或團體）得終止本契約，受補助企業應負各該法律上及契約上之責任，並得就該部分之補助款不予認列。
5. 申請企業辦理採購，補助款占採購金額半數以上，且達政府採購法規定之公告金額以上者，違反政府補助科學技術研究發展採購監督管理辦法之相關規定。
6. 如有前1至5項情形者，本部或本部所屬機關（或受本部或本部所屬機關所委託之法人或團體）得依情節輕重限制受補助企業於1至5年內不得向經濟部為補助之申請。

六、聯合申請

- (一) 聯合申請的多家企業應互推1家主導，並共同簽訂「合作契約書」（參考範本詳見附件三計畫書撰寫說明之計畫書章節伍、附件），協調處理有關整合及各企業間權利義務與爭議等事宜。
- (二) 主導企業應具備研發管理之整合能力，有效處理多家申請單位共同執行計畫所產生之權利義務、任務分工、經費分配及計畫管理等有關事宜，否則視為未經合法申請。
- (三) 每家企業之補助款以不超過該企業計畫經費之50%為原則，各年度申請之補助款上限亦須符合附件四會計科目與編列原則所定之原則。
- (四) 主導企業及其餘參與單位皆須符合「貳、申請資格」所列之規定，否則視為未經合法申請。
- (五) 所有參與企業須派員出席審查小組會議、審議會及期中末查證會議，並須接受財務審查，否則視為未經合法申請。
- (六) 經本部審查通過之計畫，由主導企業與本部或本部所屬機關（或受本部或本部所屬機關所委託之法人或團體）簽約。主導企業與所有執行企業，應由管理委員會協調，提具簽約及請領補助款所應繳交之本票及銀行履約保證金保證書。
- (七) 政府補助款由本部或本部所屬機關（或受本部或本部所屬機關所委託之法人或團體）撥付主導企業，再由主導企業撥付其他各執行企業，每家企業均須設立專戶儲存補助款並以專帳管理。
- (八) 計畫執行期間，本部或本部所屬機關（或受本部或本部所屬機關所委託之法人或團體）得對執行計畫之全體企業進行查證作業，主導企業應負責彙整其他各執行企業之資料。

- (九) 多家企業聯合申請計畫之權利義務及注意事項，應符合本須知之規定。
- (十) 依核准計畫進行之研發行為，如涉及公平交易法所稱之聯合行為，主導企業應另依規定向公平交易委員會申請許可。
- (十一) 全體參與企業於計畫結束後均應配合本部計畫成果展示宣導活動及相關成效追蹤作業，並協助提供成果運用、投資金額、創造產值等計畫成效資料。
- (十二) 屬企業與法人機構共同執行者，一次核定多年期計畫，其簽約方式由聯輔基金會與企業簽約，法人經費編列準用本辦法第10條相關項目，經費撥款方式準用專案契約書第23條聯合申請條款。

七、其他

- (一) 申請人及受補助企業應向本部或本部所屬機關(或受本部或本部所屬機關所委託之法人或團體)聲明符合本辦法第十九條之規定，如聲明不實經發現者，得駁回其申請、或撤銷補助、解除契約，並追回已撥付之補助款。
- (二) 依本辦法第二十條，所補助之計畫，其研發成果歸受補助人所有。但法令另有規定或補助契約另有約定者，不在此限。惟本部或所屬機關基於國家利益或社會公益，得與受補助人協議，取得該研發成果之無償、不可轉讓且非專屬之實施權利。受補助人於補助計畫之創新或研究發展成果產生之日起二年內，不得於我國管轄區域外生產或使用該成果。但經本部或所屬機關核准或依『台灣地區與大陸地區人民關係條例』第35條及其他相關法律規定辦理者，不在此限。受補助人違反前項規定，本部或本部所屬機關(或受本部或本部所屬機關所委託之法人或團體)除得終止補助契約外，並自創新或研究發展完成之日起五年內不再受理該申請企業補助之申請；如其屬可歸責於受補助人之原因，本部或本部所屬機關(或受本部或本部所屬機關所委託之法人或團體)應解除該補助契約，並追回補助款。
- (三) 核定通過後不簽約該計畫者，自同意撤銷執行日起1年內不得再提出計畫申請。如因技術、市場、情事變遷或不可抗力情形之明確合理不可歸責於其不執行計畫者，不在此限。
- (四) 接受本辦法補助，負有本部或本部所屬機關(或受本部或本部所屬機關所委託之法人或團體)免於遭受第三人主張任何權利之義務。
- (五) 若本部或本部所屬機關(或受本部或本部所屬機關所委託之法人或團體)收到申請企業受法院或行政執行處扣押債權之強制執行命令，即無異議同意本計畫依令停止辦理審查、簽約作業、撥付補助款等相關作業，並得逕行書面通知解除契約。
- (六) 接受本辦法補助，請落實兩性平權政策及友善家庭職場環境。

玖、保密原則與聲明

- 一、為確保審查作業之公平性及保密性，相關人員應遵守保密及利益迴避原則。

二、本部或本部所屬機關（或受本部或本部所屬機關所委託之法人或團體）不會推薦任何機構或人員進行輔導，如對本計畫作業及程序有任何疑問，請逕洽計畫專案辦公室。

拾、附件

附件一：經濟部協助產業創新活動補助獎勵及輔導辦法

附件二：計畫申請表及申請企業基本資料表

附件三：計畫書撰寫說明及計畫書格式

附件四：會計科目與編列原則

附件五：研究紀錄簿（參考範本）

附件六：申請單位自我檢查表

附件七：產業升級創新平台輔導計畫專案契約書

附件八：銀行保證金保證書（參考範本）

附件九：經濟部投資抵減及補助或獎勵案件有違反環境保護勞工或食品安全衛生相關法律且認定要點

附件一

經濟部協助產業創新活動補助獎勵及輔導辦法

中華民國 107 年 5 月 24 日 經濟部經工字第 10704602640 號令訂定

第一章 總則

第一條 本辦法依產業創新條例(以下簡稱本條例)第九條第二項規定訂定之。

第二條 經濟部(以下簡稱本部)及所屬機關得以補助、獎勵或輔導方式，協助產業創新活動，以促進產業創新、改善產業環境及提升產業競爭力。

第三條 本部或所屬機關得就本辦法所定申請案之受理、審查、核定、查驗、撥付、追回補助款、獎勵及其他相關事項，委託法人或團體辦理之。

第二章 創新活動之補助及獎勵

第四條 本部或所屬機關得提供下列產業創新活動之補助：

- 一、促進產業創新或研究發展。
- 二、鼓勵企業設置創新或研究發展中心。
- 三、協助設立創新或研究發展機構。
- 四、促進產業、學術及研究機構之合作。
- 五、鼓勵企業對學校人才培育之投入。
- 六、充裕產業人才資源：包含以配合產業發展需求為目的之在職訓練、養成訓練、人才延攬或其他相關人才培育工作。
- 七、協助地方產業創新。
- 八、鼓勵企業運用巨量資料、政府開放資料，以研發創新商業應用或服務模式。
- 九、其他促進產業創新或研究發展事項。

前項所稱創新，指全新或改良之商品或服務、技術、生產流程、行銷、組織運作或其他各類創新活動。

第一項所稱研究發展，其研究，指原創且有計畫之探索，以獲得科學性或技術性之新知識；其發展，指於產品量產或使用前，將研究發現或其他知識應用於全新或改良之材料、器械、產品、流程、系統或服務之專案或設計。

第五條 前條第一項第一款規定之補助對象，屬於商品創作事項者，應符合下列資格條件：

一、中華民國國民、國內依法登記成立之獨資、合夥、有限合夥事業或公司。

二、非屬銀行拒絕往來戶；申請人為公司者，其公司淨值應為正值。

前條第一項第一款規定之補助對象，屬於商品創作事項以外者，及前條第一項第八款規定之補助對象，應符合下列資格條件：

一、國內依法登記成立之獨資、合夥、有限合夥事業或公司。

二、非屬銀行拒絕往來戶；申請人為公司者，其公司淨值應為正值。

補助對象如因產業發展而需有特別資格條件者，經本部或所屬機關公告，並刊登於政府公報，得不受前二項規定之限制。

第六條 第四條第一項第二款規定中屬於鼓勵國外企業在台設置創新或研究發展中心之補助對象，應符合下列資格條件：

一、具產業研究發展實績之外國公司依國內法認許並辦理分公司登記，或具產業研究發展實績之外國公司或研究機構在國內依法登記成立之公司。

二、非屬銀行拒絕往來戶，且其公司淨值應為正值。

三、在我國設有研究發展部門及足夠研究發展之專門人才及設備。
第四條第一項第二款規定屬於鼓勵國外企業在台設置創新或研究發展中心以外之補助對象，其資格條件，由本部或所屬機關公告，並刊登於政府公報。

- 第七條 第四條第一項第五款及第六款規定之補助對象，應非屬銀行拒絕往來戶，且符合下列資格條件之一：
一、中華民國國民。但經本部或所屬機關核准者，得包含外國人。
二、國內依法登記之公司或國內依法設立之大學校院。
補助對象如因產業發展而需有特別資格條件者，經本部或所屬機關公告，並刊登於政府公報，得不受前項規定之限制。
- 第八條 第四條第一項第三款、第四款、第七款及第九款規定之補助對象，由本部或所屬機關公告，並刊登於政府公報。
- 第九條 補助案件之補助比率，限制如下：
一、第四條第一項第一款及第八款：不得超過申請補助計畫全案總經費之百分之五十。但有政策性考量或超過補助經費上限之補助計畫，經本部或所屬機關核准者，不在此限。
二、第四條第一項第五款及第六款：不得超過開班費用之百分之五十。但對於原住民、身心障礙、低收入戶之補助或因情況特殊經本部或所屬機關核准者，不在此限。
三、第四條第一項第二款至第四款、第七款及第九款：由本部或所屬機關公告，並刊登於政府公報。
- 第十條 第四條第一項第一款規定之補助款，其補助科目範圍限於與審核通過計畫相關之下列項目：
一、創新或研究發展人員之人事費。
二、消耗性器材及原材料費。
三、創新或研究發展設備之使用費及維護費。
四、無形資產之引進。
五、委託研究或驗證費。
六、差旅費。
第四條第一項第八款規定之補助款，其補助科目範圍除前項所列之項目外，尚包括下列項目：
一、委託勞務費。
二、教育訓練費。
三、推廣宣傳費。
前二項之補助項目，得經本部或所屬機關公告，並刊登於政府公報增列或限制之。
- 第十一條 申請人應提出申請書、計畫書及相關資料，向本部或所屬機關申請補助。
前項計畫書，應載明下列事項：
一、計畫目標。
二、計畫內容及實施方法。
三、執行時程及進度。
四、預期效益。
五、風險評估及因應方式。
六、人力配置。
七、經費分配。

- 第十二條 申請補助案件之計畫書內容或文件資料，如未符合規定者，本部或所屬機關得通知限期補件，但其期限不得逾一個月；逾期未補件者，本部或所屬機關不予受理。
- 第十三條 本部或所屬機關為審查補助案件之申請、變更及異常狀況，應召開審查會議。本部或所屬機關辦理審查業務，得請申請人說明或派員實地評核；必要時，得委託有關機關或機構協助進行財務審查。
- 第十四條 補助計畫之審查，自申請人文件齊備之日起至審查完竣通知申請人之日止，不得逾四個月；必要時，得延長一個月。
- 第十五條 申請人應於本部或所屬機關補助核准函所定期限內，與本部或所屬機關簽訂補助契約；逾期未簽約者，核准失其效力。但經本部或所屬機關同意展延且展延期間未超過一個月者，不在此限。
- 前項補助契約，應約定下列事項：
- 一、計畫內容及執行期間。
 - 二、各期工作進度、補助款之撥付條件與比例、經費之收支處理及相關查核。
 - 三、研發成果之歸屬。
 - 四、契約之終止、解除事由及違約處理。
 - 五、其他重要權利義務事項。
- 第十六條 受補助人應設立補助款專戶並單獨設帳，補助款專戶所生之孳息及計畫執行結束後之結餘款，應全數交由本部或所屬機關繳交國庫。本部或所屬機關為審查受補助人有無重複申請、經費使用情況及考核執行成效，得派員或委託公正機構前往查核有關單據、帳冊及計畫執行狀況，受補助人不得拒絕。
- 受補助人對於前項之查核有答覆之義務，並應依約定時間向本部或所屬機關提出工作報告及各項經費使用明細。
- 第十七條 受補助人執行補助計畫有下列情形之一者，本部或所屬機關得依補助契約之約定停止撥付次期款，並追回其應返還之補助款：
- 一、未依計畫推動業務或進度嚴重落後，且未能於本部或所屬機關通知之期限內改善。
 - 二、業務推動成效與計畫書所列內容差距過大，且未能於本部或所屬機關通知期限內改善。
 - 三、經本部或所屬機關審查、查驗或驗收不合格，且未能於通知期限內改善。
 - 四、未依補助款用途支用或有虛報、浮報之情事。
 - 五、受補助人辦理採購，補助款占採購金額半數以上，且達政府採購法規定之公告金額以上者，違反科學技術研究發展採購監督管理辦法之相關規定。
- 如有前項情形者，本部或所屬機關得依情節輕重，對該受補助人停止補助一年至五年。
- 第十七條之一 公司或企業最近三年因嚴重違反環境保護、勞工或食品安全衛生相關法律且情節重大經各中央目的事業主管機關認定者，不得申請本辦法之補助，並應追回違法期間內依本辦法申請所獲得之補助。
- 依前項規定應追回補助者，本部或所屬機關應於追回之處分確定後，於其網站公開該公司或企業之名稱。

第十八條 本部應對補助計畫之執行成效進行綜合評估，受補助人應配合提供評估所需資料。

第十九條 申請人申請補助時，應向本部或所屬機關聲明下列事項：

- 一、於五年內未曾有執行政府科技計畫之重大違約紀錄。
- 二、未有因執行政府科技計畫受停權處分而其期間尚未屆滿情事。
- 三、就本補助案件，未依其他法令享有租稅優惠、獎勵或補助。
- 四、於三年內無欠繳應納稅捐情事。但個人申請第四條第一項第五款或第六款規定補助者，不在此限。
- 五、最近三年未有嚴重違反環境保護、勞工或食品安全衛生相關法律或身心障礙者權益保障法之相關規定且情節重大經各中央目的事業主管機關認定之情事。但於本條例施行前發生之情事，不在此限。

申請人拒絕為前項之聲明，本部或所屬機關得不受理其申請案；其聲明不實經發現者，本部或所屬機關得駁回其申請，或撤銷補助、解除契約，並追回已撥付之補助款。

第二十條 本部及所屬機關提供金額超過科技計畫總經費百分之五十之計畫，就研發成果之歸屬及運用，除法令另有規定外，應依經濟部科學技術研究發展成果歸屬及運用辦法規定辦理。

受補助人違反前項規定，本部或所屬機關除得終止補助契約外，並自創新或研究發展完成之日起五年內不再受理該申請人補助之申請；如其屬可歸責於受補助人之原因，本部或所屬機關應解除該補助契約，並追回補助款。

第二十一條 受補助案件之補助事項、補助對象、核准日期、補助金額（含累積金額）及相關資訊，除屬政府資訊公開法第十八條規定應限制公開或不予提供者外，應按季公開於本部或所屬機關網站。

第二十一條之一 本部或所屬機關得就本條例第九條第一項規定之產業創新活動事項提供獎勵。

獎勵之對象、資格條件、審核基準、申請程序、核定機關及其他相關事項，由本部或所屬機關另行公告。

關於申請獎勵等事項，準用第十七條之一、第十九條及第二十一條之規定。

第三章 產業創新活動之輔導

第二十二條 促進產業創新活動之輔導對象為國內依法登記之獨資、合夥、有限合夥或法人。

補助對象如因產業發展而需有特別資格條件者，經本部或所屬機關公告，並刊登於政府公報，得不受前項規定之限制。

第二十三條 本部或所屬機關得就本條例第九條第一項規定之產業創新活動事項提供輔導。

第二十四條 本部或所屬機關得就受委託之各輔導單位所執行輔導工作之成效進行評估及考核，作為審查輔導單位計畫之重要依據。

第二十五條 輔導單位得建立單一服務窗口，提供輔導事項諮詢。

第四章 附則

第二十六條 執行本辦法所需之經費，由本部、所屬機關或其他機關編列預算支應之。

第二十七條 本辦法自發布日施行。

產業升級創新平台輔導計畫申請表(適用多家執行單位聯合申請)

一、申請計畫基本資料	企業名稱							
	聯合執行單位名稱		企業：					
			企業：					
	計畫名稱							
	計畫類型		主題式研發計畫-建構工具機產線智慧系統升級計畫					
	計畫領域別		<input type="checkbox"/> 資通光電領域【 <input type="checkbox"/> 資訊工業 <input type="checkbox"/> 通訊工業 <input type="checkbox"/> 半導體、電子工業 <input type="checkbox"/> 光電工業 】 <input type="checkbox"/> 金屬機電領域【 <input type="checkbox"/> 金屬及材料 <input type="checkbox"/> 機械 <input type="checkbox"/> 運輸工具 <input type="checkbox"/> 重機電 】 <input type="checkbox"/> 化工環保領域【 <input type="checkbox"/> 石油化學 <input type="checkbox"/> 一般化學 <input type="checkbox"/> 紡織 <input type="checkbox"/> 循環技術 <input type="checkbox"/> 能源科技 】 <input type="checkbox"/> 生技醫藥領域【 <input type="checkbox"/> 食品 <input type="checkbox"/> 生物技術 <input type="checkbox"/> 醫藥/材 】 <input type="checkbox"/> 服務營管領域【 <input type="checkbox"/> 技術服務 <input type="checkbox"/> 資訊服務與經營管理 <input type="checkbox"/> 設計加值服務 】					
			屬經濟部核定第_____屆中堅企業					
	計畫期間		年 月 日至 年 月 日 (計 個月)					
	通訊地址							
	計畫主持人		聯絡電話		電子信箱		行動電話	
計畫聯絡人		聯絡電話		電子信箱		行動電話		
計畫總經費		千元 補助款		千元(%)		自籌款 千元(%)		
二、附件名稱及份數(所附文件如為影本，請加蓋企業及負責人印章) 1.計畫申請表及申請企業基本資料表 【1式2份】 2.計畫書及附件(先送2份，待資格文件檢查通過後再送計畫書電子檔) 【1式2份】 3.主導企業最近3年之會計師簽證之查核報告書及所有聯合申請企業最近1年(含資產負債表及損益表)(若為影本，請加蓋企業及負責人章) 【1式1份】 4.公職人員利益衝突迴避法第14條第2項公職人員及關係人身分關係揭露表 【1式1份】 5.申請單位自我檢查表(工具機廠*1+零組件廠*2) 【1式1份】								
以上所提供之各項資料及附件，均與本企業事實相符且正確無誤，並保證不侵害他人之專利權、專門技術及著作權等相關智慧財產權，如有不實願負一切責任，且經濟部或經濟部委託之計畫管理單位得駁回本企業之申請，或依職權撤銷補助、解除契約，並追回已撥付之補助款。(請蓋企業及負責人印章)								
申請企業		日期 (必填)		年 月 日		專案辦公室 收件日期		
		文 號						

1. 送件地點：台北市大安區 10657 信義路三段 41-2 號 10 樓 經濟部工業局產業升級創新平台計畫專案辦公室。
2. 連絡電話：(02)2704-4844；傳真：(02) 2704-4860
3. 送件時以本表申請免備文，但務請於本表企業及負責人印章處蓋印並填註企業送件日期，若無將不予受理。
4. 計畫開始日以計畫申請收件日或其後起算(以辦公室收件日或郵戳為憑)。

申請企業基本資料表 (申請企業均須檢附)

企業名稱：_____

核准設立日期		企業地址	
負責人		身分證字號	出生年月日
企業統一編號			
聯絡人		電子信箱	
聯絡電話		通訊地址	
行動電話			
工廠地址			
工廠登記證		水號	電號
工廠地址			
工廠登記證		水號	電號
<p>同意書：</p> <ol style="list-style-type: none"> 1. 同意自申請日起至計畫結束日後六個月內，由財團法人台灣中小企業聯合輔導基金會向財團法人金融聯合徵信中心查詢本企業及負責人等往來金融機構債票信資料。 2. 同意由專案辦公室轉請各項審查會或審議會審查本企業提出之計畫書。 3. 同意於各審查階段回答審查單位之審查意見。 4. 均已瞭解並同意所提供之個人資料，將依本申請須知相關辦法之作業程序進行計畫、管制考核與其他研考管理；明瞭若提供不正確之個人資料，經濟部及計畫管理單位即無法進行前述各項作業。 		<p>聲明書：</p> <ol style="list-style-type: none"> 1. 聲明於五年內未曾有執行政府科技計畫之重大違約紀錄。 2. 聲明未有因執行政府科技計畫受停權處分而其期間尚未屆滿情事。 3. 聲明本計畫未依其他法令享有租稅優惠、獎勵或補助。 4. 聲明於三年內無欠繳應納稅捐情事。 5. 聲明最近三年未有嚴重違反環境保護、勞工或食品安全衛生相關法律或身心障礙者權益保障法之相關規定且情節重大，經各中央目的事業主管機關認定之情事。 6. 當經濟部工業局或其委託之計畫管理單位，收到本企業受法院或行政執行處扣押債權之強制執行命令，保證無異議同意本計畫即刻停止辦理審查、簽約或撥付補助款等相關作業，經濟部工業局委託之計畫管理單位得逕行書面通知解除契約及追回已撥付之補助款。 7. 申請人聲明申請單位不得為陸資來臺投資事業；其依本部投資審議委員會之陸資來臺投資事業名錄認定之。 8. 申請人聲明如有應提出而未提出「公職人員利益衝突迴避法第14條第2項公職人員及關係人身分關係揭露表」之情事，或就「公職人員利益衝突迴避法第14條第2項公職人員及關係人身分關係揭露表」有填載不實之情事，或有任何情事違反公職人員利益衝突迴避法之規定者，經濟部得駁回申請或撤銷補助或由受託法人或團體解除契約。 	
<p>以上所提供之各項資料及附件，均與本企業事實相符且正確無誤，並保證不侵害他人之專利權、專門技術及著作權等相關智慧財產權，如有不實或違反上開聲明、保證，願負一切責任，且經濟部或經濟部委託之計畫管理單位得駁回本企業之申請，或依職權撤銷補助、解除契約，並追回已撥付之補助款。(請蓋企業及負責人印章)</p>			
<div style="border: 1px dashed red; width: 150px; height: 100px; margin: 0 auto;"></div>		<div style="border: 1px dashed red; width: 100px; height: 50px; margin: 0 auto;"></div>	
企業印鑑：_____		負責人簽章：_____	

公職人員利益衝突迴避法第 14 條第 2 項公職人員之關係人身分關係揭露表

補助案申請公司或非營利法人之「負責人」、「董事」、「獨立董事」、「監察人」或「經理人」，是否與受理補助案的財團法人「董事長」、「執行長」、「秘書長」、「董事」、「監察人」或該等職務之人存在「配偶」、「共同生活家屬」、「二等親以內親屬」（如父母、祖父母、兄弟姊妹；配偶之父母、祖父母、兄弟姊妹）之關係？

否

是 →請填寫「公職人員利益衝突迴避法第 14 條第 2 項公職人員之關係人身分關係揭露表」

企業印鑑：

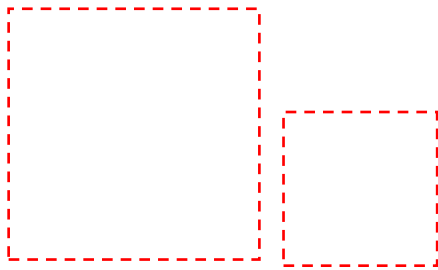

**公職人員利益衝突迴避法第 14 條第 2 項
公職人員及關係人身分關係揭露表**

【A. 事前揭露】：本表由公職人員或關係人填寫

(公職人員或其關係人與公職人員服務之機關團體或受其監督之機關團體為補助或交易行為前，應主動於申請或投標文件內據實表明其身分關係)

※交易或補助對象屬公職人員或關係人者，請填寫此表。非屬公職人員或關係人者，免填此表。

表 1：

參與交易或補助案件名稱：	案號：	(無案號者免填)
本案補助或交易對象係公職人員或其關係人：		
<input type="checkbox"/> 公職人員 (勾選此項者，無需填寫表 2)		
姓名：_____ 服務機關團體：_____ 職稱：_____		
<input type="checkbox"/> 公職人員之關係人 (勾選此項者，請繼續填寫表 2)		

表 2：

公職人員：		
姓名：_____ 服務機關團體：_____ 職稱：_____		
關係人 (屬自然人者)：姓名 _____		
關係人 (屬營利事業、非營利之法人或非法人團體)：		
名稱 _____ 統一編號 _____ 代表人或管理人姓名 _____		
關係人與公職人員間係第 3 條第 1 項各款之關係		
<input type="checkbox"/> 第 1 款	公職人員之配偶或共同生活之家屬	
<input type="checkbox"/> 第 2 款	公職人員之二親等以內親屬	稱謂：_____
<input type="checkbox"/> 第 3 款	公職人員或其配偶信託財產之受託人	受託人名稱：_____
<input type="checkbox"/> 第 4 款 (請填寫 abc 欄位)	a. 請勾選關係人係屬下列何者： <input type="checkbox"/> 營利事業 <input type="checkbox"/> 非營利法人 <input type="checkbox"/> 非法人團體	b. 請勾選係以下何者擔任職務： <input type="checkbox"/> 公職人員本人 <input type="checkbox"/> 公職人員之配偶或共同生活之家屬。姓名：_____。 <input type="checkbox"/> 公職人員二親等以內親屬。 親屬稱謂：_____ (填寫親屬稱謂 例如：兒媳、女婿、兄嫂、弟媳、連襟、妯娌) 姓名：_____
		c. 請勾選擔任職務名稱： <input type="checkbox"/> 負責人 <input type="checkbox"/> 董事 <input type="checkbox"/> 獨立董事 <input type="checkbox"/> 監察人 <input type="checkbox"/> 經理人 <input type="checkbox"/> 相類似職務：_____
<input type="checkbox"/> 第 5 款	經公職人員進用之機要人員	機要人員之服務機關：_____ 職稱：_____
<input type="checkbox"/> 第 6 款	各級民意代表之助理	助理之服務機關：_____ 職稱：_____

填表人簽名或蓋章：

填表日期：_____ 年 _____ 月 _____ 日

(填表人屬營利事業、非營利之法人或非法人團體者，請一併由該「事業法人團體」及「負責人」蓋章)

此致機關：經濟部工業局

※填表說明：

1. 請先填寫表 1，選擇補助或交易對象係公職人員或關係人。
2. 補助或交易對象係公職人員者，無須填表 2；補助或交易對象為公職人員之關係人者，則須填寫表 2。
3. 表 2 請填寫公職人員及關係人之基本資料，並選擇填寫關係人與公職人員間屬第 3 條第 1 項各款之關係。
4. 有其他記載事項請填於備註。
5. 請填寫參與交易或補助案件名稱，填表人即公職人員或關係人請於簽名欄位簽名或蓋章，並填寫填表日期。

※相關法條：

公職人員利益衝突迴避法

第 2 條

本法所稱公職人員，其範圍如下：

- 一、總統、副總統。
 - 二、各級政府機關（構）、公營事業總、分支機構之首長、副首長、幕僚長、副幕僚長與該等職務之人。
 - 三、政務人員。
 - 四、各級公立學校、軍警院校、矯正學校校長、副校長；其設有附屬機構者，該機構之首長、副首長。
 - 五、各級民意機關之民意代表。
 - 六、代表政府或公股出任其出資、捐助之私法人之董事、監察人與該等職務之人。
 - 七、公法人之董事、監察人、首長、執行長與該等職務之人。
 - 八、政府捐助之財團法人之董事長、執行長、秘書長與該等職務之人。
 - 九、法官、檢察官、戰時軍法官、行政執行官、司法事務官及檢察事務官。
 - 十、各級軍事機關（構）及部隊上校編階以上之主官、副主官。
 - 十一、其他各級政府機關（構）、公營事業機構、各級公立學校、軍警院校、矯正學校及附屬機構辦理工務、建築管理、城鄉計畫、政風、會計、審計、採購業務之主管人員。
 - 十二、其他職務性質特殊，經行政院會同主管府、院核定適用本法之人員。
- 依法代理執行前項公職人員職務之人員，於執行該職務期間亦屬本法之公職人員。

第 3 條

本法所定公職人員之關係人，其範圍如下：

- 一、公職人員之配偶或共同生活之家屬。
 - 二、公職人員之二親等以內親屬。
 - 三、公職人員或其配偶信託財產之受託人。但依法辦理強制信託時，不在此限。
 - 四、公職人員、第一款與第二款所列人員擔任負責人、董事、獨立董事、監察人、經理人或相類似職務之營利事業、非營利之法人及非法人團體。但屬政府或公股指派、遴聘代表或由政府聘任者，不包括之。
 - 五、經公職人員進用之機要人員。
 - 六、各級民意代表之助理。
- 前項第六款所稱之助理指各級民意代表之公費助理、其加入助理工會之助理及其他受其指揮監督之助理。

第 14 條

公職人員或其關係人，不得與公職人員服務或受其監督之機關團體為補助、買賣、租賃、承攬或其他具有對價之交易行為。但有下列情形之一者，不在此限：

- 一、依政府採購法以公告程序或同法第一百零五條辦理之採購。
- 二、依法令規定經由公平競爭方式，以公告程序辦理之採購、標售、標租或招標設定用益物權。
- 三、基於法定身分依法令規定申請之補助；或對公職人員之關係人依法令規定以公開公平方式辦理之補助，或禁止其補助反不利於公共利益且經補助法令主管機關核定同意之補助。
- 四、交易標的為公職人員服務或受其監督之機關團體所提供，並以公定價格交易。
- 五、公營事業機構執行國家建設、公共政策或為公益用途申請承租、承購、委託經營、改良利用國有非公用不動產。
- 六、一定金額以下之補助及交易。

公職人員或其關係人與公職人員服務之機關團體或受其監督之機關團體為前項但書第一款至第三款補助或交易行為前，應主動於申請或投標文件內據實表明其身分關係；於補助或交易行為成立後，該機關團體應連同其身分關係主動公開之。但屬前項但書第三款基於法定身分依法令規定申請之補助者，不在此限。

前項公開應利用電信網路或其他方式供公眾線上查詢。

第一項但書第六款之一定金額，由行政院會同監察院定之。

第 18 條

違反第十四條第一項規定者，依下列規定處罰：

- 一、交易或補助金額未達新臺幣十萬元者，處新臺幣一萬元以上五萬元以下罰鍰。
 - 二、交易或補助金額新臺幣十萬元以上未達一百萬元者，處新臺幣六萬元以上五十萬元以下罰鍰。
 - 三、交易或補助金額新臺幣一百萬元以上未達一千萬元者，處新臺幣六十萬元以上五百萬元以下罰鍰。
 - 四、交易或補助金額新臺幣一千萬元以上者，處新臺幣六百萬元以上該交易金額以下罰鍰。
- 前項交易金額依契約所明定或可得確定之價格定之。但結算後之金額高於該價格者，依結算金額。
- 違反第十四條第二項規定者，處新臺幣五萬元以上五十萬元以下罰鍰，並得按次處罰。

建議迴避之人員清單(無則免填)

企業名稱：

資料日期：

姓名	任職單位	職稱	具體應迴避理由及事證(請務必填寫)

企業印鑑：

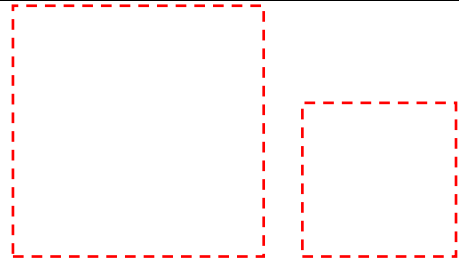
Two red dashed rectangular boxes for the company seal and signature.

負責人：

A red dashed rectangular box for the responsible person's signature.

簽章

註：本表僅於計畫申請時使用，計畫受理後不得變更本表內容，另依據行政程序法第三十三條，被申請迴避之人員得提出意見書，處理迴避時所需之時程不列入審查作業時程，請審慎填列。

附件三

計畫書撰寫說明及計畫書格式

1. 請以 A4 規格紙張直式橫書（由左至右），由目錄頁起編頁碼。
2. 表格長度如不敷使用時，請自行調整。
3. 各項市場調查資料應註明資料來源及資料日期。
4. 各項資料應注意前後一致，按實編列或填註。
5. 封面請使用淺綠色。
6. 金額請以（新台幣）千元為單位，小數點下 4 捨 5 入計算。
7. 公司若係再次申請（結案、退件、不推薦、公司自行撤件等），請提供「申請紀錄說明」資料。

限閱文件

經濟部科技研究發展專案
產業升級創新平台輔導計畫
主題式研發計畫
建構工具機產線智慧系統升級計畫

(申請補助計畫名稱)
(草案)

計畫期間：自 年 月 日至 年 月 日止

公司名稱：(申請工具機廠公司全名)
(申請零組件廠 1 公司全名)
(申請零組件廠 2 公司全名)

計畫管理單位：財團法人台灣中小企業聯合輔導基金會

中華民國 年 月

(計畫名稱)
計畫
(草案)

公司名稱

計畫審查意見及回復說明

※若申請計畫未曾進行審查，免填本表※

計畫名稱：_____

公司名稱：_____

計畫書內容修正意見：

年 月 日

編號	計畫審查綜合意見	修正回復說明	修正頁碼

填表說明：

1.請將本表按審查時間先後順序，附加於計畫書目錄前。

2.計畫書內容與前次審查不同或有修正處均須列出，並將修正文字以粗體+底線表示。

申請紀錄說明(若無則免填)

一、曾經參與政府相關研發計畫之實績

近3年曾經參與之下列計畫並經核定通過：

A.產業升級創新平台輔導計畫、B.A⁺企業創新研發淬煉計畫、C.其他研發計畫等（請說明計畫類型，如：智慧城鄉生活應用發展計畫、小型企業創新研發計畫(SBIR)、協助傳統產業技術開發計畫(CITD)、文化部、能源局、農委會或其他政府單位補助計畫...）。

（屬聯合申請者請分開表列）

計畫類別 (A.B.C.D.E)	計畫名稱	執行 期 間	核定計畫經費(千元)		計畫執行效益(請具體說明計畫執行前後之差異與效益)
			計畫總經費	補助經費	

二、目前申請中之計畫

金額單位：千元

No.	申請日期	補助機關	計畫名稱	執行期間	申請補助款	申請總經費
1						
2						

註:若屬聯合申請請註明該公司名稱

三、近3年曾申請未通過之計畫說明

計畫名稱	申請年度	未通過原因	計畫類別
		<input type="checkbox"/> 退件 <input type="checkbox"/> 撤件 <input type="checkbox"/> 不推薦	<input type="checkbox"/> 產業升級創新平台輔導計畫 <input type="checkbox"/> A ⁺ 企業創新研發淬煉計畫 <input type="checkbox"/> 其他補助計畫(_____)

四、本次申請計畫與前次申請之差異說明

	前次	本次
計畫名稱		
計畫內容		

填表說明：

- 「計畫內容」欄請註明計畫書章節(如:技術目標、預期效益、計畫架構.....等)。
- 若技術項目不同，請概述本次及上次申請之技術內容，若相似，請說明計畫書之主要差異。

計畫書摘要表

綜合資料

金額單位：千元

申請方案		<input type="checkbox"/> 方案一：工具機產業規範				
計畫名稱						
主導廠商名稱				通訊地址		
零組件廠名稱 1				通訊地址		
零組件廠名稱 2				通訊地址		
計畫起～訖時間		年 月 日～		年 月 日 (共 個月)		
計畫主持人	姓名		電話	()	傳真	()
	職稱		電子信箱			
協同計畫主持人	姓名		電話			
	職稱		電子信箱			
年度經費		政府補助款		公司自籌款		計畫總經費
X X 年度	(公司 1)					
	(公司 2)					
	(公司 3)					
X X 年度	(公司 1)					
	(公司 2)					
	(公司 3)					
X X 年度	(公司 1)					
	(公司 2)					
	(公司 3)					
合 計						
占總經費比重%						/
計畫聯絡人	姓名		電話	()	傳真	()
	職稱		電子信箱			

計畫摘要表 (續)

計畫內容摘要

一、機台開發

1. 模組化設計

2. 智慧機械元素

3. 機台技術開發項目

4. 機台驗證測試(α -site 測試)

二、數位管理系統

1. 產品開發設計管理系統導入規劃

2. 建置數位生產履歷規劃

三、產業規範導入與貢獻

1. 產業規範導入與應用

2. 產業規範貢獻項目

三、計畫效益

1. 量化效益

2. 質化效益

填表說明：

1. 本摘要得於政府相關網站上公開發布。
2. 請重點條列說明，並以 1 頁為原則。
3. 請使用 12 點字撰寫本表。

計畫書目錄

壹、公司概況	○○
一、主導公司基本資料(○○公司)	○○
二、聯合申請公司基本資料(○○公司)	○○
三、聯合申請公司基本資料(○○公司)	○○
貳、計畫內容與實施方法	○○
一、目標市場需求	○○
二、產品開發與技術說明	○○
三、實施方法	○○
四、競爭分析及行銷策略規劃	○○
五、預期效益說明	○○
六、風險評估與因應對策	○○
七、計畫執行時程及查核點	○○
參、研發團隊說明	○○
一、計畫主持人資歷說明	○○
二、參與計畫人力統計	○○
三、關鍵人員能力分析表	○○
四、參與計畫人員簡歷表	○○
肆、計畫經費需求	○○
一、總經費預算表	○○
二、各科目預算編列表	○○
三、歲出預算分配表	○○
伍、附件	○○
附件一、企業近3年財務狀況	○○
附件二、聯合申請(執行)合作契約書參考範本	○○
附件三、無形資產之引進、委託研究或驗證之執行計畫書及協議書	○○
附件四、顧問及國內外專家願任同意書	○○
附件五、執行產業規範項目之工具機公會同意文件	○○

壹、公司概況

一、主導公司基本資料(○○公司)

(一)○○公司簡介

- 1.創立日期： 年 月
- 2.____年實收資本額： 千元
- 3.負責人：
- 4.上市上櫃狀況：上市 上櫃 公開發行 非公開發行
- 5.主要股東及持股比例

主要股東	持有股份	持股比例
合 計		

6.經營狀況：說明公司主要經營之產品項目、銷售業績及市場占有率

金額單位：千元

公司主要 產品項目	民國 XX 年			民國 XX 年			民國 XX 年		
	產量	銷售額	市 場 占有率	產量	銷售額	市 場 占有率	產量	銷售額	市 場 占有率
合 計									
營業額(A)									
研發費用(B)									
(B)/(A)%									

註:1.市場占有率係指全球市場，若低於0.1%免填。

2.請將年度由近至遠，並自左向右序列。

7.產品銷售方式

(1)銷售模式（如透過代理商、直銷、虛擬店面...）

(2)銷售據點及分布、主要客戶

(二) 經營團隊及執行能力

1. 全公司組織圖

2. 全公司人力分析

職別	博士	碩士	學士	專科	其他	合計	比例
管理人員							%
研發人員							%
工程人員							%
行銷/企劃人員							%
其他							%
合計							100%
男性人數							
女性人數							

3. 研發部門人力說明

(1) 研發部門組織圖

(2) 研發部門人員學歷說明

本業年資	博士	碩士	學士	專科	其他	合計	比例
2 年以下							%
3~5 年							%
6~10 年							%
10 年以上							%
合計							100%

4. 歷年研發成果、獲得獎項、專利、發表論文明細

研發成果/獲獎/專利/論文名稱	獲得時間	編號	說明

註：專利清單請與申請計畫相關者為限。

(三)經營理念與營造友善職場環境之規劃

1.公司經營理念

2.營造友善職場環境之規劃

(1)公司兩性平權政策及友善家庭之職場環境措施

為鼓勵企業主重視兩性平權及友善家庭職場環境，請說明公司相關政策，如：建立性別意識並考慮性別敏感度、鼓勵女性充分參與決策過程、照顧不同性別或弱勢處境者..等。營造友善家庭職場環境之相關措施，如：

- a.工作相關措施：彈性工時、彈性工作地點等。
- b.家庭相關措施：陪產假、托兒及托老照顧、家庭照顧假等。
- c.員工福利相關及友善措施：家庭保險、緊急財政措施、員工子女獎學金等。
- d.工作以外的家庭友善措施：年終旅遊、特別家庭日、社交聚會等。

(2)公司對於「企業加薪/留才」或「建立專業認同獎勵」之具體作法。（如所提計畫內容承諾提升企業內部員工待遇，或對於員工申請／獲得專利發明，有規劃獎勵措施者（如加薪），於計畫審查時可考量予以優先補助）。

(3)司對於近一年內聘任志願役退伍軍人情形。（如達一定比例，於計畫審查時可考量予以優先補助）。

3.公司對於英文網站之建置情形說明。（如有建置英文網站請檢附網址，於計畫審查時可作為加分參考）。

4.公司對於 ESG(Environmental(環境)、Social(社會)、Governance(公司治理))之規劃說明

例：配合政府推動 2050 淨零轉型相關積極作為，如低碳製程、發展永續能源、循環(能資源再利用)、負碳(碳捕捉封存、自然碳匯)、社會科學(淨零政策效益評估、調適與在地規劃)。

二、聯合申請公司基本資料(○○公司)

(一)○○公司簡介

- 1.創立日期： 年 月
- 2.____年實收資本額： 千元
- 3.負責人：
- 4.上市上櫃狀況：上市 上櫃 公開發行 非公開發行
- 5.主要股東及持股比例

主要股東	持有股份	持股比例
合 計		

6.經營狀況：說明公司主要經營之產品項目、銷售業績及市場占有率

金額單位：千元

公司主要 產品項目	民國 XX 年			民國 XX 年			民國 XX 年		
	產量	銷售額	市 場 占有率	產量	銷售額	市 場 占有率	產量	銷售額	市 場 占有率
合 計									
營業額(A)									
研發費用(B)									
(B)/(A)%									

註:1.市場占有率係指全球市場，若低於0.1%免填。

2.請將年度由近至遠，並自左向右序列。

7.產品銷售方式

- (1)銷售模式（如透過代理商、直銷、虛擬店面...）
- (2)銷售據點及分布、主要客戶

(二) 經營團隊及執行能力

1. 全公司組織圖

2. 全公司人力分析

職別	博士	碩士	學士	專科	其他	合計	比例
管理人員							%
研發人員							%
工程人員							%
行銷/企劃人員							%
其他							%
合計							100%
男性人數							
女性人數							

3. 研發部門人力說明

(1) 研發部門組織圖

(2) 研發部門人員學歷說明

本業年資	博士	碩士	學士	專科	其他	合計	比例
2年以下							%
3~5年							%
6~10年							%
10年以上							%
合計							100%

4. 歷年研發成果、獲得獎項、專利、發表論文明細

研發成果/獲獎/專利/論文名稱	獲得時間	編號	說明

註：專利清單請與申請計畫相關者為限。

(三)經營理念與營造友善職場環境之規劃

1.公司經營理念

2.營造友善職場環境之規劃

(1)公司兩性平權政策及友善家庭之職場環境措施

為鼓勵企業主重視兩性平權及友善家庭職場環境，請說明公司相關政策，如：建立性別意識並考慮性別敏感度、鼓勵女性充分參與決策過程、照顧不同性別或弱勢處境者..等。營造友善家庭職場環境之相關措施，如：

- a.工作相關措施：彈性工時、彈性工作地點等。
- b.家庭相關措施：陪產假、托兒及托老照顧、家庭照顧假等。
- c.員工福利相關及友善措施：家庭保險、緊急財政措施、員工子女獎學金等。
- d.工作以外的家庭友善措施：年終旅遊、特別家庭日、社交聚會等。

(2)公司對於「企業加薪/留才」或「建立專業認同獎勵」之具體作法。（如所提計畫內容承諾提升企業內部員工待遇，或對於員工申請／獲得專利發明，有規劃獎勵措施者（如加薪），於計畫審查時可考量予以優先補助）。

(3)司對於近一年內聘任志願役退伍軍人情形。（如達一定比例，於計畫審查時可考量予以優先補助）。

3.公司對於英文網站之建置情形說明。（如有建置英文網站請檢附網址，於計畫審查時可作為加分參考）。

4.公司對於 ESG(Environmental(環境)、Social(社會)、Governance(公司治理))之規劃說明

例：配合政府推動 2050 淨零轉型相關積極作為，如低碳製程、發展永續能源、循環(能資源再利用)、負碳(碳捕捉封存、自然碳匯)、社會科學(淨零政策效益評估、調適與在地規劃)。

三、聯合申請公司基本資料(○○公司)

(一)○○公司簡介

- 1.創立日期： 年 月
- 2.____年實收資本額： 千元
- 3.負責人：
- 4.上市上櫃狀況：上市 上櫃 公開發行 非公開發行
- 5.主要股東及持股比例

主要股東	持有股份	持股比例
合 計		

6.經營狀況：說明公司主要經營之產品項目、銷售業績及市場占有率

金額單位：千元

公司主要 產品項目	民國 XX 年			民國 XX 年			民國 XX 年		
	產量	銷售額	市 場 占有率	產量	銷售額	市 場 占有率	產量	銷售額	市 場 占有率
合 計									
營業額(A)									
研發費用(B)									
(B)/(A)%									

註:1.市場占有率係指全球市場，若低於 0.1%免填。

2.請將年度由近至遠，並自左向右序列。

7.產品銷售方式

- (1)銷售模式（如透過代理商、直銷、虛擬店面...）
- (2)銷售據點及分布、主要客戶

(二) 經營團隊及執行能力

1. 全公司組織圖

2. 全公司人力分析

職別	博士	碩士	學士	專科	其他	合計	比例
管理人員							%
研發人員							%
工程人員							%
行銷/企劃人員							%
其他							%
合計							100%
男性人數							
女性人數							

3. 研發部門人力說明

(1) 研發部門組織圖

(2) 研發部門人員學歷說明

本業年資	博士	碩士	學士	專科	其他	合計	比例
2 年以下							%
3 ~ 5 年							%
6 ~ 10 年							%
10 年以上							%
合計							100%

4. 歷年研發成果、獲得獎項、專利、發表論文明細

研發成果/獲獎/專利/論文名稱	獲得時間	編號	說明

註：專利清單請與申請計畫相關者為限。

(三)經營理念與營造友善職場環境之規劃

1.公司經營理念

2.營造友善職場環境之規劃

(1)公司兩性平權政策及友善家庭之職場環境措施

為鼓勵企業主重視兩性平權及友善家庭職場環境，請說明公司相關政策，如：建立性別意識並考慮性別敏感度、鼓勵女性充分參與決策過程、照顧不同性別或弱勢處境者..等。營造友善家庭職場環境之相關措施，如：

- a.工作相關措施：彈性工時、彈性工作地點等。
- b.家庭相關措施：陪產假、托兒及托老照顧、家庭照顧假等。
- c.員工福利相關及友善措施：家庭保險、緊急財政措施、員工子女獎學金等。
- d.工作以外的家庭友善措施：年終旅遊、特別家庭日、社交聚會等。

(2)公司對於「企業加薪/留才」或「建立專業認同獎勵」之具體作法。（如所提計畫內容承諾提升企業內部員工待遇，或對於員工申請／獲得專利發明，有規劃獎勵措施者（如加薪），於計畫審查時可考量予以優先補助）。

(3)司對於近一年內聘任志願役退伍軍人情形。（如達一定比例，於計畫審查時可考量予以優先補助）。

3.公司對於英文網站之建置情形說明。（如有建置英文網站請檢附網址，於計畫審查時可作為加分參考）。

4.公司對於 ESG(Environmental(環境)、Social(社會)、Governance(公司治理))之規劃說明

例：配合政府推動 2050 淨零轉型相關積極作為，如低碳製程、發展永續能源、循環(能資源再利用)、負碳(碳捕捉封存、自然碳匯)、社會科學(淨零政策效益評估、調適與在地規劃)。

貳、計畫內容與實施方法

一、目標市場需求

(一)市場規模需求評估

(二)使用者需求說明

(三)切入高階應用市場或提高產品附加價值之機會

二、產品開發與技術說明

(一)產品開發說明

(請說明產品創新或優化之處)

(二)關鍵技術說明

(三)功能規格(技術指標)

三、實施方法

(一)計畫架構說明

(請展開計畫各執行分項，其比重依開發經費占總開發費用之百分比計算，並請與預定進度表之工作項目所列名稱一致。聯合申請廠商工作項目、無形資產引進、委託研究或驗證請一併列入計畫架構。)

計畫架構參考範例

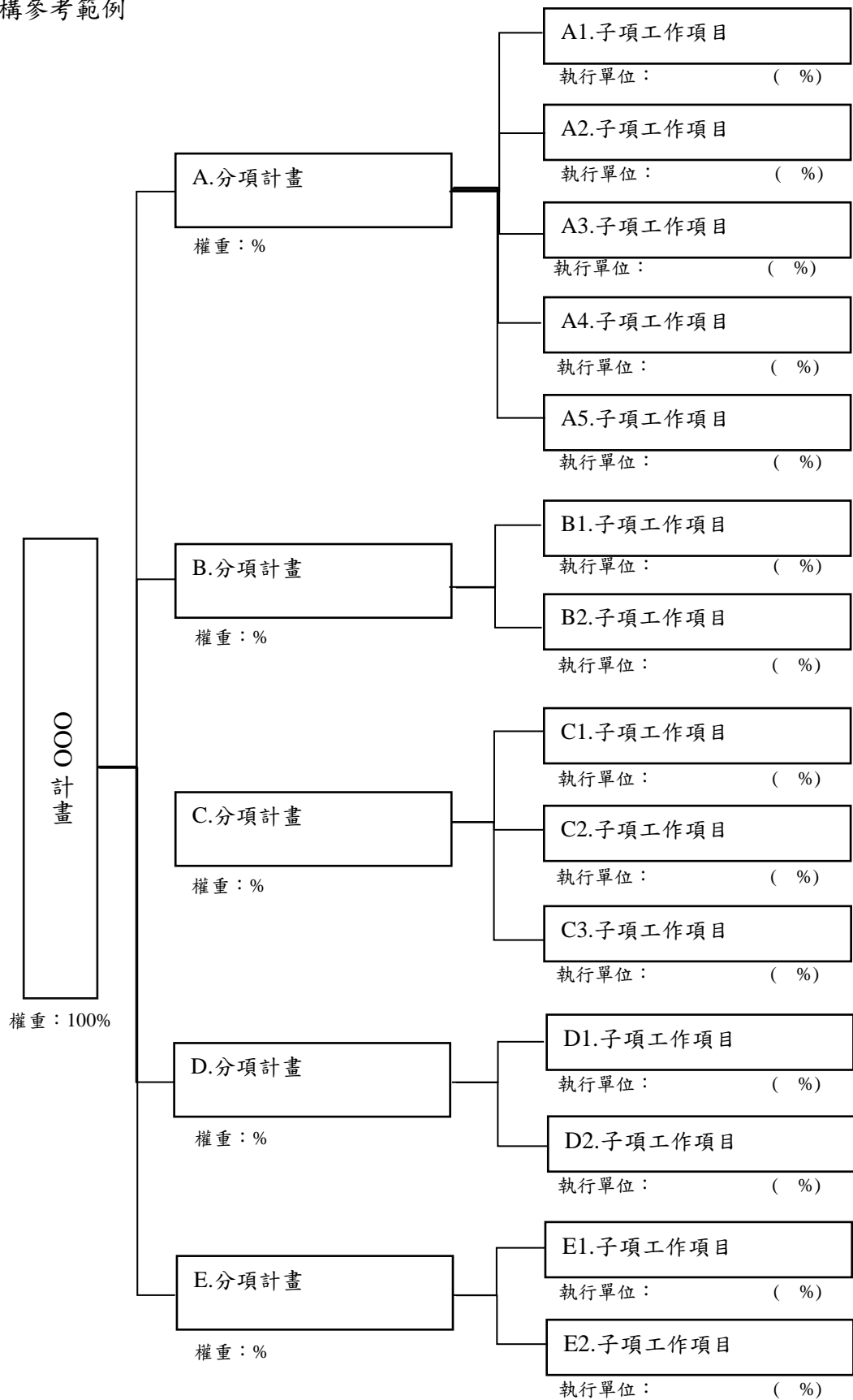

(二)分項計畫說明

(依計畫架構逐項說明實施方式、功能規格及驗證方式等)

A.工具機機台開發

A1.模組化設計

1.工具機系列機台之關鍵模組樣版規劃

2.新開發工具機之關鍵模組(2項以上)

A2.智慧機械元素或功能

1.新開發工具機所具備之智慧機械元素

(2項以上；如皆屬技術委託研究工作項目，此工作項可以刪除)

A3.機台技術開發項目

(提高機台附加價值、空間精度、可靠度(MTBF)等技術開發項目)

A4. 技術委託研究工作項目

(請說明本計畫技術開發委託研究項目，如屬於智慧機械元素或功能，請加以標示為智慧機械元素或功能，此外，技術委託研究須考慮公司後續承接的可行性及技術銜接窗口)

A5. 新開發工具機之機台驗證測試

1.新開發工具機之 α -site 測試驗證項目

B.數位管理系統導入

B1. OOO 系統導入與應用(產品開發設計管理系統)

1.公司導入 OOO 系統之使用規劃

(系統導入須與新開發機台的階段性產出結合以作為驗證指標)

2.系統之模組化設計應用功能

3.系統導入後對設計開發時程之影響及效益

(請針對改善現有開發設計流程及縮短產品設計開發時程等方面說明)

C. 產業規範導入以及產業規範貢獻

C1.產業規範導入與應用

1.公司持續將產業規範導入產品開發設計管理系統之做法及其相關設計規範之系統設定

2.本計畫新開發工具機預計引用已公告之產業規範設計的項目

3.計畫執行期間，公司採用產業規範設計之新開發工具機機台數量及占有新開發機台之比例，預計可減少相關零件或組件介面多少品項

C2. 產業規範貢獻

1.公司預計產出的產業規範項目規劃

(必須包含零件至多 1 項、組件介面至少 2 項；預計產出之產業規範項目，請先至臺灣工具機產業推薦規範資訊平台的選題專區提出申請)

D. 聯合申請廠商之工作項目

(請說明聯合申請廠商協助技術開發項目或協助產業規範項目產出之工作內容)

D1. ○○公司之工作項目

D2. ○○公司之工作項目

E. 資訊安全防護

E1.資安防護現況盤點

(建議強化資訊(IT)、營運科技(OT)之現況盤點)

E2.資安防護建置規劃

(包含所導入的數位管理系統及智慧機械元素相關的資料安全、端點安全、元件安全或系統安全，並執行資安檢測及針對重大威脅及脆弱性規劃資安防護解決方案，或導入國際工業自動化及控制系統標準(如：IEC 62443)資安認證等)

【補充】資安相關費用規劃明細表(須占總經費 3%以上)

金額單位：千元

規劃項目	補助款	自籌款	小計	占總經費比例
合計				

(三)無形資產引進、委託研究或驗證或聘請顧問專家情形

1.無形資產引進（含技術引進）

項目	內容
引進對象	
預計引進名稱	
起迄期間	
內容	
引進對象之必要性，其背景與技術能力分析	
經費(單位：千元)	
無法引進時之因應策略	

2.委託研究

項目	內容
委託對象	
預計委託名稱	
起迄期間	
內容	
委託對象之必要性，其背景與技術能力分析	
經費(單位：千元)	
無法委託時之因應策略	

3.驗證（含委外測試）

項目	內容
驗證單位	
驗證名稱	
起迄期間	
內容	
驗證單位之必要性，其背景與技術能力分析	
經費(單位：千元)	
無法驗證時之因應策略	

註:各項無形資產引進計畫及委託研究均應將明確對象註明，並附計畫書、契約書、協議書或專利證書等相關必要資料影本，如尚未完成簽約，須附雙方簽署之合作意願書(備忘錄)。

4.顧問專家

項目	內容
顧問專家	
年資	
目前任職單位及職稱	
聘請之必要性，其對本計畫指導項目	
顧問費(單位：千元)	
指導期間	

四、競爭分析及行銷策略規劃

(一)競爭分析比較

(請以本計畫新開發機台進行分析)

比較項目 \ 公司	本公司 XXX 機台	日本A公司 XXX 系列	國內E公司 XXX 系列
1.價格(單位：)			
2.上市時間			
3.技術比較			
(1)			
(2)			
(3)			
4.市場占有率(%)			
5.配銷通路			
6.目標市場(區域)			
7.其他優勢(如關鍵零組件掌握、品牌知名度、政府法令、特許...等)			
(1)			
(2)			
(3)			

(二)行銷策略規劃

- 1.產品策略（請說明產品之定價、功能、特色、包裝、保固及售後服務等規劃）
- 2.通路策略（請說明通路之管道、地點、合作、物流等）
- 3.推廣策略（請說明推廣方式如廣告、促銷、公關等）

五、預期效益說明

(一)獲利模式說明

(二)計畫執行期間及結案後3年內預期效益

1.量化效益

金額單位：千元

計畫效益		項 目	計畫執行期間	N+1年	N+2年	N+3年
量 化 效 益	經濟 效益	產品價格（單位： ）				
		計畫年銷售量				
		計畫年銷售額				
		*預估毛利率（%）				
		*增加附加價值（%）				
		內外銷比重				
		預計銷售地點				
		行銷方式(OEM、ODM或自有品牌比重)				
		預估市場占有率（%）				
		*預計研發投資額				
		*預計量產投資額				
	*降低生產成本（千元）					
	改善 指標	*縮短產品開發時程（原X個月）				
		*縮短供應商(XXX)供貨交期（原X週）				
	產業 貢獻	*產出工具機產業規範（項）				
		*預估新產品運用產業規範設計比例（%）				
	技術 創新 應用	專利申請（件）				
		專利核准（件）				
		衍生產品（件）				
社會 效益	*增加就業人數					
	創業育成（家）					

計畫效益	項 目	計畫執行期間	N+1年	N+2年	N+3年
	建教合作學校數(所)/人數				

註:可自行新增項目，若無可填「無」或「-」，勿自行刪除表格。N 為結案年。

2.質化效益

- (1)對公司之影響：如研發能量建立、研發人員質/量提升、研發制度建立、跨高科技領域、技術升級、國際化或企業轉型、銷售或市占提昇、品牌建立或毛利增加等。
- (2)對國內產業發展之影響及關聯性：如建立產業創新經營模式、替代進口值、提升出口產值、出口市場多元化、提升上下游產業技術等。
- (3)促成社會國家之影響（社會國家效益）：生態環境保護及污染防治、公安衛生防護等。

六、風險評估與因應對策

(一)風險與對策

(二)智慧財產權說明與布局

七、計畫執行時程及查核點

(一)預定進度表

工作項目	月份 進度	計畫 權重 %	預定 投入 人月	112 年度									113 年度												114 年度						
				第二季			第三季			第四季			第一季			第二季			第三季			第四季			第一季						
				4	5	6	7	8	9	10	11	12	1	2	3	4	5	6	7	8	9	10	11	12	1	2	3				
A. XX分項計畫																															
1.工作項目						A1.1				A1.2				A1.3																	
2.工作項目													A2.1		A2.2			A2.3			A2.4							A2.5			
3.工作項目																													A3.5		
4.工作項目																															
5.工作項目																														A5.1	
B. XX分項計畫																															
1.工作項目							B1.1			B1.2					B1.3																
2.工作項目																															B2.4
C. XX分項計畫																															
1.工作項目								C1.1			C1.2																				C1.5
2.工作項目																															C2.4
3.工作項目																															C3.6
D. XX分項計畫																															
1.工作項目																															
2.工作項目																															
E. XX分項計畫																															
1.工作項目																															
2.工作項目																															
小計		100%																													
進度百分比%							%			%					%						%						%				%

註:1.年度別請以會計年度填寫，各分項計畫每季至少應有一項查核點，內容並應具體明確。

2.依各分項計畫之工作項目順序填註，分項計畫與本案研發組織及人力應相對應。

3.進度百分比請參照經費預算執行比例填寫。

4.本表如不敷使用，請自行依格式調整使用。

(二)預定查核點說明

查核點編號	預定完成時間	查核點內容 (技術指標/產品規格/品質指標/市場測試指標)	參與人員編號
A1.1	111年06月		
A1.2	111年09月		
A1.3	111年12月		
A2.1	111年11月		
B1.1	111年06月		

- 註: 1. 查核點應按工作項目與完成時間順序依序填列，查核內容應係具體完成事項且可評估分析者，產出成果應有具體指標及規格且須量化可驗證。
2. 請配合預定進度表填註。
 3. 人員編號請依參與計畫人員簡歷表填註。
 4. 結案當月應列有驗收查核點。
 5. 為鼓勵高階研發人才晉用，得編列新聘碩士(含)學歷以上人員之人事費，經審查同意並列入查核點者，其費用得 100%由補助款支應(惟總補助比例仍不超過 50%)。
 6. 申請單位如屬中小企業且擬新聘國際高階研發人才，得編列國際研發人員之人事費，經審查同意並列入查核點者，其費用得 100%由補助款支應(惟總補助比例仍不超過 50%)。
 7. 查核點須列導入台灣工具機暨零組件工業同業公會(TMBA)已公告產業規範之時程。
 9. 申請方案一之產業規範項目貢獻查核點，須列提案書、草案及 TMBA 技術委員會審查通過之時程。

(三)各分項計畫結案佐證方式說明

(請依據計畫執行內容，說明計畫期末結案佐證方式)

參、研發團隊說明

一、計畫主持人資歷說明

姓名		性別	<input type="checkbox"/> 男 <input type="checkbox"/> 女	電話	
職稱				產業領域	
重要成就					
學歷	學校(大專以上)	時間	學位	科系	
		YY/MM			
經歷	公司名稱	時間	部門	職稱	
		YY/MM			
參與計畫	計畫名稱	時間	公司	主要任務	
		YY/MM			

二、參與計畫人力統計

(一)學歷分析說明

單位：人

公司名稱	計畫人力							
	學歷				性別		平均年資	待聘人數
	博士	碩士	學士	專科(含)以下	男性	女性		
○○公司								
○○公司								
○○公司								
總計								

註：學歷人力合計應等於性別加上待聘人數合計。

(二)參與部門人力統計

單位：人／百分比

公司名稱	管理部	研發部	工程部	行銷企劃部	其他	合計
○○公司						
○○公司						
○○公司						
總計	○○人／ ○○%	○○人／ ○○%	○○人／ ○○%	○○人／ ○○%	○○人／ ○○%	○○人／ ○○%

三、關鍵人員能力分析表

姓名	職稱	最高學歷 (學校系所)	經歷	本業 經驗	重大技術成就 (或曾執行計畫經驗)

註: 1.請分項計畫主持人資料均應填註。

2.至少列出本計畫4名主要人員能力分析(最高學歷、經歷及可勝任之理由)。

四、參與計畫人員簡歷表 (多家聯合申請請分別表列)

類別	編號	姓名	部門	職稱	最高學歷 (學校系所)	主要經歷	本業 年資	參與分項計畫及工作項目 預期對本計畫之貢獻(新 聘國際研發人員增填)	投入 月數
一般 人力	1	XXX (計畫主持人)							
	2								
	3								
	4								
	5								
	6								
	小 計								
新聘 碩博士、 國際 研發 人力		新聘碩博士							
		新聘國際研 發人員							
小 計									
合 計									

註: 1.如為多家公司聯合申請,各公司應分別填列。

2.每家公司之待聘人員以不超過投入總創新研發人數之30%為原則。

3.參與分項計畫及工作項目應與預定進度表一致。

4.本計畫全部投入研究發展人員應列明。

5.為鼓勵高階研發人才晉用,得編列新聘碩士(含)學歷以上人員之人事費,經審查同意並列入查核點者,其費用得100%由補助款支應(惟總補助比例仍不超過50%)。

6.新聘國際高階研發人員條件:

- (1)申請單位如屬中小企業且擬新聘國際高階研發人才，得編列國際研發人員之人事費，經審查同意並列入查核點者，其費用得 100%由補助款支應(惟總補助比例仍不超過 50%)。
- (2)國際研發人員，其定義為具備國外資深研發經歷背景者，其國籍可為中華民國國民或外籍人士（惟不包含大陸地區人民）。
- (3)參考準則：具備與計畫相關之國外資深研發資歷與研發實績，並經審查委員認定能對計畫研發內容具貢獻者(表格內增填預期對本計畫之貢獻)。

肆、計畫經費需求

一、總經費預算表

(每一家公司應分別填列總經費預算表並彙整成總表)

金額單位：千元

會計科目	補助款	自籌款	合計	%
1.創新或研究發展人員之人事費				
(1)創新或研究發展人員				
(2)新聘碩士(含)學歷以上之研發人員、 國際研發人員				
(3)顧問、專家費				
小計				
2.消耗性器材及原材料費				
3.創新或研究發展設備使用費				
4.創新或研究發展設備維護費				
5.無形資產之引進、委託研究或驗證費				
(1)無形資產引進費				
(2)委託研究費				
委託研究費-推廣活動				
(3)驗證費				
小計				
6.國內差旅費				
7.專利申請費				
開發總經費				
百分比				

註：1.會計科目編列原則請參閱各分項經費說明，小數點下以4捨5入計算。

2.如為多家公司聯合申請，每家公司需另分別填列開發總經費預算表。

(一)總經費預算表-○○公司

金額單位：千元

會計科目	補助款	自籌款	合計	%
1.創新或研究發展人員之人事費				
(1)創新或研究發展人員				
(2)新聘碩士(含)學歷以上之研發人員、國際研發人員				
(3)顧問、專家費				
小計				
2.消耗性器材及原材料費				
3.創新或研究發展設備使用費				
4.創新或研究發展設備維護費				
5.無形資產之引進、委託研究或驗證費				
(1)無形資產引進費				
(2)委託研究費				
委託研究費-推廣活動				
(3)驗證費				
小計				
6.國內差旅費				
7.專利申請費				
開發總經費				
百分比				

註：會計科目編列原則請參閱各分項經費說明，小數點下以4捨5入計算。

二、各科目預算編列表

(每一家公司應分別填列表 2.1 至表 2.7 並彙整成總表)

2.1 創新或研究發展人員之人事費

金額單位：千元

類別	人月數				人事費概算				備註
	年度	年度	年度	合計	年度	年度	年度	合計	
一、創新或研究發展人員									
1.工具機整機廠									
2.零組件廠 1									
3.零組件廠 2									
小計									
二、新聘碩士(含)學歷以上之研發人員、國際研發人員									
1.工具機整機廠									
2.零組件廠 1									
3.零組件廠 2									
小計									
三、顧問、專家費									
1.工具機整機廠									
2.零組件廠 1									
3.零組件廠 2									
小計									
合計									

2.1.1 創新或研究發展人員之人事費-○○公司

金額單位：千元

職務別	平均月薪(A)			人月數(B)				人事費概算(A×B)				備註
	年度	年度	年度	年度	年度	年度	合計	年度	年度	年度	合計	
一、創新或研究發展人員												
1.硬體經理												
2.....課長												
3.軟體經理												
4.....課長												
5.....工程師												
6.....												
小計												
二、新聘碩士(含)學歷以上之研發人員、國際研發人員												
1.碩博士-待聘												
2.國際研發人員-待聘												
小計												
三、顧問、專家費												
1.AAA												
2.BBB												
小計												
合計												

註：1.若有小量試產所需之人事費，請於備註欄說明。

2.顧問、專家費應說明顧問或國內外專家之姓名、工作內容及其對計畫之必要性，並提供其願任同意書附於計畫書中。

3.為鼓勵高階研發人才晉用，編列新聘碩博士級人力並列入查核點者，經審查同意後其人事費將提供 100%補助款(惟總補助比例仍不超過 50%)

4.申請單位如屬中小企業且擬新聘國際高階研發人才，得編列國際研發人員人事費，經審查同意並列入查核點者，人事費將提供 100%補助款(總補助比例仍不超過 50%)

2.2 消耗性器材及原材料費

金額單位：千元

公司名稱	全程費用概算				備註
	年度	年度	年度	合計	
1.工具機整機廠					
2.零組件廠 1					
3.零組件廠 2					
合計					

2.2.1 消耗性器材及原材料費-○○公司

金額單位：千元

項目	單位	預估需求數量				預估 單價	全程費用概算				用途說明
		年度	年度	年度	合計		年度	年度	年度	合計	
合計											

註：1.若有小量生產所需之消耗性器材及材料費，請於用途說明欄說明。
 2.本科目不含列入固定資產之設備科目。

2.3 創新或研究發展設備使用費

金額單位：千元

類別	公司名稱	金額				備註
		年度	年度	年度	合計	
已有設備	1.工具機整機廠					
	2.零組件廠 1					
	3.零組件廠 2					
	小計					
新購設備	1.工具機整機廠					
	2.零組件廠 1					
	3.零組件廠 2					
	小計					
EDA Tool/PDM/PLM 租金費用	1.工具機整機廠					
	2.零組件廠 1					
	3.零組件廠 2					
	小計					
雲端設備租賃費	1.工具機整機廠					
	2.零組件廠 1					
	3.零組件廠 2					
	小計					
頻寬費	1.工具機整機廠					
	2.零組件廠 1					
	3.零組件廠 2					
	小計					
合計						

2.3.1 創新或研究發展設備使用費-○○公司

金額單位：千元

設備名稱 (加註財產編號)	計畫開始日時 之帳面價值 A	套數 B	計算基礎 A×B/60	投入月數				金額				用途說明
				年度	年度	年度	合計	年度	年度	年度	合計	
已有設備												
小計												
計畫新購 設備名稱	產地	單套購置金額 A	套數 B	計算基礎 A×B/60	投入月數				金額			
	國產/進口				年度	年度	年度	合計	年度	年度	年度	合計
新購設備												
小計												
EDA Tool/PDM/PLM 租金費用	租用單位	每月租金 A	分攤方式說明 B (分子/分母)	投入月數 C				金額 (A*B*C)				
				年度	年度	年度	合計	年度	年度	年度	合計	
小計												
雲端設備租賃費	租用單位	每月租金 A	分攤方式說明 B (分子/分母)	投入月數 C				金額 (A*B*C)				
				年度	年度	年度	合計	年度	年度	年度	合計	
小計												
頻寬費 (電信商名稱)	每月流量費			分攤方式說明 C (分子/分母)	投入月數 D				金額 (A*B*C*D)			
	計費單位 (MB/GB)	單位數 A	單價 B		年度	年度	年度	合計	年度	年度	年度	合計
小計												
合計												

- 註：1.若有小量試產所需之研發設備使用費，請於用途說明欄說明。
 2.新購設備之單套購置金額請列預計採購成本。
 3.投入月數係依專案實際使用比例計算(如當月投入比例 50%，投入月數則為 0.5)。

2.4 創新或研究發展設備維護費

金額單位：千元

類別	公司名稱	金額			
		年度	年度	年度	合計
已有設備	1.工具機整機廠				
	2.零組件廠 1				
	3.零組件廠 2				
	小計				
新增設備	1.工具機整機廠				
	2.零組件廠 1				
	3.零組件廠 2				
	小計				
合計					

2.4.1 創新或研究發展設備維護費-○○公司

金額單位：千元

設備名稱	單套購置成本	套數	金額			
			年度	年度	年度	合計
已有設備						
小計						
新增設備						
小計						
合計						

註：1.未編列設備使用費原則上不得報支設備維護費。

2.保固期內之設備於不得編列維護費用，爾後各年費用依維護合約按該設備於計畫之使用比例編列。

2.5 無形資產之引進、委託研究或驗證費

金額單位：千元

類別		金額			
		年度	年度	年度	合計
無形資產引進	1.工具機整機廠				
	2.零組件廠 1				
	3.零組件廠 2				
	小計				
委託研究	1.工具機整機廠				
	2.零組件廠 1				
	3.零組件廠 2				
	小計				
委託研究-推廣活動	1.工具機整機廠				
	2.零組件廠 1				
	3.零組件廠 2				
	小計				
驗證	1.工具機整機廠				
	2.零組件廠 1				
	3.零組件廠 2				
	小計				
合計					

2.5.1 無形資產之引進、委託研究或驗證費-○○公司

金額單位：千元

類別	*科專計畫成果		項目名稱	機構名稱	金額			
	是	否			年度	年度	年度	合計
無形資產引進								
	小計							
委託研究								
	小計							
委託研究-推廣活動								
	小計							
驗證	驗證項目	單位	單價	委託機構	年度	年度	年度	合計
	小計							
合計								

註：1.編列驗證費請註明委外單位、用途及計價方式與預估金額。

2.推廣活動費用係專為執行開發計畫所做之推廣活動，編列於自籌款項，並以不超過計畫總經費比例 10%為原則。

3.申請公司自政府捐助之財團法人技轉曾受科技專案捐助或補助之研究成果，則該技轉經費應編列於計畫自籌款。

2.6 國內差旅費

金額單位：千元

類別	人次				金額			
	年度	年度	年度	合計	年度	年度	年度	合計
1.工具機整機廠								
2.零組件廠 1								
3.零組件廠 2								
合計								

註：所稱差旅費係指專為執行開發計畫需要，於計畫核准執行期間內，派遣本計畫之創新或研究發展人員(不含顧問及專家)，進行無形資產引進、委託研究或驗證，及因計畫開發所需至本計畫聯合執行廠商出差所發生之國內差旅費。

2.6.1 國內差旅費-○○公司

金額單位：千元

事由	地區	天數	人次				金額			
			年度	年度	年度	合計	年度	年度	年度	合計
合計										

註：所稱差旅費係指專為執行開發計畫需要，於計畫核准執行期間內，派遣本計畫之創新或研究發展人員(不含顧問及專家)，進行無形資產引進、委託研究或驗證，及因計畫開發所需至本計畫聯合執行廠商出差所發生之國內差旅費。

2.7 專利申請費

金額單位：千元

類別	公司名稱	件數				預估費用			
		年度	年度	年度	合計	年度	年度	年度	合計
國內 專利	1.工具機整機廠								
	2.零組件廠 1								
	3.零組件廠 2								
	小計								
國外 專利	1.工具機整機廠								
	2.零組件廠 1								
	3.零組件廠 2								
	小計								
合計									

2.7.1 專利申請費-○○公司

金額單位：千元

類別	擬申請專利之研發成果名稱		件數				預估費用			
			年度	年度	年度	合計	年度	年度	年度	合計
國內專利										
	小計									
國外專利	擬申請專利之研發成果名稱	申請國家	件數				預估費用			
			年度	年度	年度	合計	年度	年度	年度	合計
小計										
合計										

註：1.國內專利每案上限為新台幣3萬元，國外專利每案上限為新台幣10萬元，本科目編列於補助款，惟總補助比例仍不超過50%。

2.廠商須舉證因完成專利申請所發生之實際費用，經計畫查證認可該專利申請案確於計畫執行期間以研發成果所產出，則以該實際費用認列專利申請費。

3.本科目如有剩餘，不得變更至其他會計科目。

三、歲出預算分配表

3.1 年度經費使用分配表

金額單位：千元

會計科目	年度 (年 月 日至 年 月 日)			年度 (年 月 日至 年 月 日)			年度 (年 月 日至 年 月 日)			總計		
	補助款	自籌款	小計	補助款	自籌款	小計	補助款	自籌款	小計	補助款	自籌款	合計
1.創新或研究發展人員之人事費												
(1) 創新或研究發展人員												
(2) 新聘碩士(含)學歷以上之研發人員、國際研發人員												
(3) 顧問、專家												
小計												
2.消耗性器材及原材料費												
3.創新或研究發展設備使用費												
(1) 已有設備												
(2) 新購設備												
(3) EDA Tool/PDM/PLM 租金費用												
(4) 雲端設備租賃費												
(5) 頻寬費												
小計												
4.創新或研究發展設備維護費												
(1) 已有設備												
(2) 新購設備												
小計												
5.無形資產之引進、委託研究或驗證費												
(1) 無形資產引進費												
(2) 委託研究費												

會計科目	年度 (年 月 日至 年 月 日)			年度 (年 月 日至 年 月 日)			年度 (年 月 日至 年 月 日)			總計		
	補助款	自籌款	小計	補助款	自籌款	小計	補助款	自籌款	小計	補助款	自籌款	合計
委託研究費-推廣活動												
(3) 驗證費												
小計												
6.國內差旅費												
7.專利申請費												
總開發經費												
百分比												

註：1.百分比=各年度各款項/合計。

2.總開發經費之自籌款須大於或等於總開發經費合計數之 50%。

3.為鼓勵高階研發人才晉用，編列新聘碩博士級人力並列入查核點者，經審查同意後其人事費將提供 100%補助款(惟總補助比例仍不超過 50%)。

4.申請單位如屬中小企業且擬新聘國際高階研發人才，得編列國際研發人員人事費，經審查同意並列入查核點者，人事費將提供 100%補助款(總補助比例仍不超過 50%)。

5.專利申請費國內專利每案上限為新台幣 3 萬元，國外專利每案上限為新台幣 10 萬元，本科目編列於補助款，惟總補助比例仍不超過 50%。

6.推廣活動費用係專為執行開發計畫所做之推廣活動，編列於自籌款項，並以不超過計畫總經費比例 10%為原則。

3.2 各公司各年度經費表

金額單位：千元

會計年度	會計科目	A 公司			B 公司			C 公司			總計		
		補助款	自籌款	小計	補助款	自籌款	小計	補助款	自籌款	小計	補助款	自籌款	合計
000 年度	1.創新或研究發展人員之人事費												
	(1)研究發展人員												
	(2)新聘碩士(含)學歷以上之研發人員、國際研發人員												
	(3)顧問、專家費												
	小計												
	2.消耗性器材及原材料費												
	3.創新或研究發展設備使用費												
	(1)已有設備												
	(2)新購設備												
	(3)EDA Tool/PDM/PLM 租金費用												
	(4)雲端設備租賃費												
	(5)頻寬費												
	小計												
	4.創新或研究發展設備維護費												
	(1)已有設備												
	(2)新購設備												
	小計												
	5.無形資產之引進、委託研究或驗證費												
	(1)無形資產引進費												
	(2)委託研究費												

會計年度	會計科目	A 公司			B 公司			C 公司			總計		
		補助款	自籌款	小計	補助款	自籌款	小計	補助款	自籌款	小計	補助款	自籌款	合計
	委託研究費-推廣活動												
	(3)驗證費												
	小計												
	6.國內差旅費												
	7.專利申請費												
	合計												
000 年度	1.創新或研究發展人員之人事費												
	(1)研究發展人員												
	(2)新聘碩士(含)學歷以上之研發人員、國際研發人員												
	(3)顧問、專家費												
	小計												
	2.消耗性器材及原材料費												
	3.創新或研究發展設備使用費												
	(1)已有設備												
	(2)新購設備												
	(3)EDA Tool/PDM/PLM 租金費用												
	(4)雲端設備租賃費												
	(5)頻寬費												
	小計												
	4.創新或研究發展設備維護費												
	(1)已有設備												
(2)新購設備													
小計													
5.無形資產之引進、委託研究或驗證費													

會計年度	會計科目	A 公司			B 公司			C 公司			總計		
		補助款	自籌款	小計	補助款	自籌款	小計	補助款	自籌款	小計	補助款	自籌款	合計
	(1)無形資產引進費												
	(2)委託研究費												
	委託研究-推廣活動												
	(3)驗證費												
	小計												
	6.國內差旅費												
	7.專利申請費												
	合計												
000 年度	1.創新或研究發展人員之人事費												
	(1)研究發展人員												
	(2)新聘碩士(含)學歷以上之研發人員、國際研發人員												
	(3)顧問、專家費												
	小計												
	2.消耗性器材及原材料費												
	3.創新或研究發展設備使用費												
	(1)已有設備												
	(2)新購設備												
	(3)EDA Tool/PDM/PLM 租金費用												
	(4)雲端設備租賃費												
	(5)頻寬費												
	小計												
	4.創新或研究發展設備維護費												
	(1)已有設備												
(2)新購設備													

會計年度	會計科目	A 公司			B 公司			C 公司			總計		
		補助款	自籌款	小計	補助款	自籌款	小計	補助款	自籌款	小計	補助款	自籌款	合計
	小計												
	5.無形資產之引進、委託研究或驗證費												
	(1)無形資產引進費												
	(2)委託研究費												
	委託研究-推廣活動												
	(3)驗證費												
	小計												
	6.國內差旅費												
	7.專利申請費												
	合計												
	總計												

伍、附件

附件一、企業近3年財務狀況

1.簡明資產負債表（請填寫營利事業所得稅結算申報書之資產負債表金額）

金額單位:千元

項 目 \ 年 度	資產負債表欄位 編號	最近3年度財務資料		
		民國 年	民國 年	民國 年
流動資產	1100			
長期性之投資	1300			
固定資產	1400			
無形資產	1510			
其他非流動資產	1900			
資產總額	1000			
流動負債	2100			
非流動負債	2200			
其他非流動負債	2900			
負債總額	2000			
資本(實收)	3100			
資本公積	3300			
保留盈餘	3400			
其他權益	3500			
減庫藏股	3600			
淨值總額	3000			

註:請將年度由近至遠，並自左向右序列。

2.簡明損益表（請填寫營利事業所得稅結算申報書之損益及稅額計算表中帳載結算金額）

金額單位:千元

項 目	年 度	損益及稅額 計算表欄位 編號	最近3年度財務資料		
			民國 年	民國 年	民國 年
營業收入淨額		04			
營業成本		05			
營業毛利		06			
營業費用及損失總額		08			
營業淨利		33			
非營業收入總額		34			
非營業損失及費用總額		45			
全年所得額		53			
每股盈餘(EPS)					

註:請將年度由近至遠，並自左向右序列。

3.企業增資計畫(若無則免填)

附件二、聯合申請(執行)合作契約書參考範本

產業升級創新平台輔導計畫合作契約書(範本)

甲方即主導廠商()與乙方(, ,)為合作申請經濟部工業局「產業升級創新平台輔導計畫」(下稱本計畫)補助，簽訂本合作契約書。

第一條 聲明

- 一、乙方授權甲方為本計畫之代表（以下稱主導單位），得於計畫之專案契約書簽訂、執行等過程中就事實與法律等履約事宜，逕與財團法人台灣中小企業聯合輔導基金會(以下簡稱聯輔基金會)為必要之聯繫及協議，乙方並同意或承認因此所生之法律效力及於甲、乙雙方之全體。
- 二、各當事人聲明：
 - (一) 均明白知悉不論其是否作為與聯輔基金會簽訂專案契約書之當事人，一但列入經核定之計畫書者，均為「經濟部協助產業創新活動補助獎勵及輔導辦法」（下稱本辦法）中所稱之「受補助者」，並表示明白知悉該辦法之規定而願遵守之；
 - (二) 均願依此合作契約書向聯輔基金會及經濟部、經濟部工業局擔保其於執行本計畫期間，均具備本辦法、其他相關法令及落實計畫管考有關之作業規範所公告之申請資格，並擔保其所為及應為之各保證事項確實與事實相符；
 - (三) 均同意共同連帶履行載於本辦法、其他相關法令、其他落實計畫管考有關之作業規範、甲方與聯輔基金會所簽訂之專案契約書以及其他文件中之受補助者應盡之義務。

第二條 管理委員會

各當事人同意各派一名人員代表公司組成管理委員會，並由主導單位加派一人代表擔任管理委員會之主任委員。

一、管理委員會之組織：

- (一) 管理委員會之組織除由甲乙雙方人員組成外，並得委請相關技術領域或其他專業之中立人員參與，甲乙雙方並同意於向聯輔基金會提出計畫申請前，合意訂定管理委員會之運作章則，惟其內容不得與本條所示之基本架構相牴觸。
- (二) 甲乙雙方知悉，管理委員會之運作經費除經聯輔基金會於補助條件或契約中明示認列，或依其性質事涉本計畫之研發且另經向聯輔基金會報准外，並非屬計畫補助經費之範圍。

二、管理委員會之職權如下：

- (一) 管理委員會為計畫行政事宜之最高意思決定機關，其職權包括決議本計畫工作分配之調整、補助款之統籌運用等，並得對研究事宜提出實質建議。
- (二) 管理委員會應適時集會，以查核計畫進度並作適度之修改，並彙整、確認其他依「產業升級創新平台輔導計畫」專案契約書規定應提出予聯輔基金會之相關資料與文件。
- (三) 管理委員會將其查核結果提出予甲方後，即得作為聯輔基金會撥付補助款後之受補助者內部間分撥補助款項之依據；甲方（或全體）依照「產業升級創新平台輔導計畫」專案契約書之約定，提交聯輔基金會審查之文件資料，視為均業經管理委員會同意。
- (四) 管理委員會之決議即視為甲、乙雙方之協議，甲乙雙方同意於甲方與聯輔基金會簽訂專案契約書後，凡關於計畫事宜與彼此間權利義務之分配等

事，均以本契約之訂定視為雙方業同意以管理委員會之決議與本契約之約定，併作為甲、乙雙方間唯一合法有效之合意。

(五) 於計畫執行期間，如有第三人請求加入本合作契約項下之合作計畫者，應經管理委員會依管理委員會之運作章則決議否准，乙方中如有欲退出者，亦同。前開變更並應由甲方依循本辦法、其他相關法令、其他落實計畫管考有關之作業規範、甲方與聯輔基金會所簽訂之專案契約書中關於計畫變更之規定辦理。

(六) 其他依管理委員會之運作章則所定之職權。

三、主任委員之權責如下：

(一) 主任委員為計畫之執行機關，主導、監督計畫之進行並就管理委員會關於行政事宜所提出之議決事項為執行。主任委員並對甲乙雙方負善良管理人之注意義務；甲方(或全體)依「產業升級創新平台輔導計畫」專案契約書之約定，得代表向聯輔基金會所提出之文件或通知或表示之事項，主任委員如另經管理委員會依章則授權，並提出決議證明文件(包括但不限甲乙雙方所定之管理委員會運作章則本身及逐次授權之會議紀錄)交聯輔基金會備查表者，亦得為之。

(二) 召開管理委員會。主任委員如無正當理由未適時召集會議時，其他委員得單獨請求之，如其仍不召集，其他委員得另依管理委員會之運作章則，另推主席自行集會。

(三) 就經濟部、聯輔基金會及經濟部委託之機構所詢事項，主任委員應為答詢，其答詢之表示效力及於全體。

(四) 乙方之行為或不行為有礙於整體計畫目的、執行或有礙於專案契約書履行之情事時，主任委員得為維持計畫之存續，於必要或急迫時不經委員會決議，停止或限制乙方依本合作契約應得之權利。

(五) 主任委員倘作成前款處置時，應即將其作成處分所依據之資料併同詳細之理由，二日內以書面送交管理委員會備查，乙方如有爭議應於五日內詳據理由向管理委員會提出異議，並依管理委員會運作章則之相關規則處理。甲方並應將相關處理情形於該季工作報告中向聯輔基金會提出說明。

四、各方當事人均認知，管理委員會僅為計畫內部之組織，聯輔基金會、經濟部、經濟部工業局對於甲方、乙方、管理委員會間因計畫管理事務所生之爭議，均無介入為任何處理之義務與餘地。

第三條 執行及管理

一、當事人之義務：本合作契約書簽訂後，若由甲方代表與聯輔基金會所簽訂專案契約書者，乙方即承認其明白知悉專案契約書及所有依法應負義務之內容，其後專案契約書若有變更時亦同。甲乙雙方同意共同合作以達成本計畫之目的，並同意共同連帶履行載於本辦法、其他相關法令、其他落實計畫管考有關之作業規範、甲方與聯輔基金會所簽訂之專案契約書以及其他文件中受補助者應盡之義務。

二、計畫案管理：甲方需依時程所定，按其代表雙方與聯輔基金會所簽訂之專案契約書之相關約定及其他有關法律之要求，就本計畫為進度管理與稽核。如經濟部、經濟部工業局、聯輔基金會及經濟部或經濟部工業局委託之機構要求而有必要參與審查說明或表示意見時，乙方並有配合之義務。經濟部、經濟部工業局、聯輔基金會及經濟部或經濟部工業局委託之機構以及審計機關之相關人員均得隨時對甲方及乙方進行其他與計畫相關之查證、評鑑等計畫品質與財務控制機制。

三、甲乙雙方並同意於甲方(或全體)提出補助申請後，任何一方即不得退出。補助

申請案未獲通過時或與聯輔基金會簽訂專案契約書後，倘共同執行人之一退出，而聯輔基金會認為其餘執行人無力繼續進行本計畫時，本合作契約視為終止。但因故退出計畫者，就其退出前應與其他當事人連帶對聯輔基金會負擔之責任仍不免除，且應將基於執行本計畫過程中個別或共同取得之智慧財產權，於達成計畫必要之目的範圍內，授權於續行本計畫之其他單位（公司）使用。

四、甲乙雙方間關於技術研發之工作項目及其分項計畫分配如計畫書。

五、各當事人同意本計畫人力與分配如計畫書。

第四條 費用分攤

一、本計畫所需經費暫計新台幣()元，其中由甲方代表向聯輔基金會提出補助獲准部分為補助經費，其餘為自籌經費，但實際經費以提出經核定之計畫書為準。

二、補助經費：甲乙雙方各當事人均應設獨立專戶存儲，並配合計畫單獨設帳管理。補助經費除甲方與聯輔基金會共同簽訂專案契約書另有約定外，由聯輔基金會撥款至甲方計畫專戶（該帳戶應與載於由甲方代表和聯輔基金會簽訂之專案契約書者相同），除有第二條第二項第四款之情形外，甲方應於三日內依規定撥交乙方計畫專戶，乙方非經甲方及聯輔基金會同意不得另存入其他帳戶使用。

三、自籌經費：依各公司之工作項目就補助經費不足之部分，自行補足之，其因計畫進行中發生總經費超出上開預計總額之情事時亦同。

四、甲乙雙方同意就本計畫經費之支用及補助經費之取得，均依經核定之計畫書及其歲出預算分配表決之。

第五條 秘密及競業義務

甲乙雙方及其所屬人員同意不論在本契約有效期間或在本契約終止後，非經同意不得使用任一當事人之特有技術、知識、專利及營業秘密。甲乙雙方及其所屬人員並同意除下列情形外，非經書面同意不得將此特有技術、知識、專利及執行本計畫過程中知悉之他當事人營業秘密等洩露給任何第三人。

一、該營業秘密等業經公開或屬公眾可得而知者。

二、取得秘密者於提供者提供前已擁有，或係本其研發取得者。

三、取得秘密者係經由第三人合法取得，且該第三人並未限制取得秘密者利用或揭露。

四、係由政府或訴訟活動而揭露者。

第六條 智慧財產權

一、智慧財產權(包括本研究計畫中之研究發明、科技、營業秘密及特有技術、知識等)之保護與歸屬，應依據專案契約書(包括其附件)定之。專案契約書約定由受補助人(即本約之當事人)所有者，除於研究過程中衍生，但與本計畫目的無關者，得由各該研發當事人取得外，依研究計畫之實際進行情形由當事人另約定之。

二、乙方中有因故無法續行本產業升級創新平台輔導計畫時，依本條之約定視為同意將其於執行本計畫過程中個別或共同取得之智慧財產權，於達成計畫必要之目的範圍內，授權於續行本件產業升級創新平台輔導計畫之人使用。

三、甲乙雙方同意就其擁有之與本計畫相關之特有技術、知識、專利與營業秘密等智慧財產權，在合作研發必要之範圍內，無條件供他方利用，並提供一切必要之協助。惟甲乙雙方得約定給付相當之授權金或權利金。

四、任何一方當事人之員工因執行本計畫所研發之智慧財產權，而與本計畫無關者，依各該當事人與其員工間之約定定其歸屬。

五、各該當事人之員工因執行本計畫所研發之智慧財產權，而與本計畫相關者，由各該從事研發之員工所屬之當事人所有。

- 六、因執行本計畫，取得與本計畫相關之智慧財產權，其歸屬得依甲乙雙方實際出資比例共有；但當事人於不違反前五項規定之範圍內，得另行協議訂之。
- 七、乙方同意由甲方代表共有人全體辦理因執行本計畫，而取得之與本計畫相關之專利權、著作權及其他共有智慧財產權之申請、登記、維護及其他一切相關之手續。

第七條 收益分享及權益轉讓

- 一、除本契約另有約定者外，甲乙雙方因行使本契約共有之智慧財產權所得之收益由甲、乙雙方各自收納，毋須與全體共有人分享。
- 二、除本契約另有約定者外，任何一方在本契約中之權利及義務，非經他方事前書面同意，不得轉讓於任何第三人或設定質權。
- 三、甲方及乙方對於研發成果之歸屬及使用方式，均應受本辦法、其他相關法令、其他落實計畫管考有關之作業規範、甲方與聯輔基金會所簽訂之專案契約書以及其他文件中之限制。甲方及乙方均同意經濟部、經濟部工業局、聯輔基金會得依據主導單位或任一執行單位有甲方與聯輔基金會所簽訂之專案契約書第 14 條之情事時，或甲方得本辦法、其他相關法令、其他落實計畫管考有關之作業規範、甲方與聯輔基金會所簽訂之專案契約書以及其他文件之規定與約定行使介入權。

第八條 有效期間

- 一、本契約除計畫申請案未經審查准予補助，或經准補助但未依約定期限簽訂專案契約書或簽訂專案契約書後因故解除或終止外，各當事人除經經濟部或聯輔基金會之同意，不得任意退出本合作計畫、另尋合作事業或解除終止本契約。
- 二、聯輔基金會於審查計畫書後，如對計畫之內容等相關事宜有所建議、指示或附款，惟甲乙雙方均不接受而決議向聯輔基金會行文表示放棄計畫時，本合作契約視為終止。

第九條 責任分擔

- 一、各當事人同意各就其受僱人或代理人之行為所引起或導致之第三人損害負其責任。任何當事人均無須對他當事人之受僱人或代理人之行為負責。
- 二、前項約定不妨礙各該當事人對聯輔基金會之整體連帶履約責任。

第十條 契約變更義務

- 一、各當事人知悉，本合作契約書所約定之權利義務，均待實際核准之計畫內容為補充，為使本合作契約之內容與計畫內容、經費與目的之達成一致，各當事人應於甲方（或全體）與聯輔基金會簽訂專案契約書前，於必要之範圍內依換文方式調整本約之權利義務關係，並交聯輔基金會備查。
- 二、聯輔基金會於審查計畫書後，如對計畫參與人之退出或加入有所建議、指示或附款時，各該當事人倘均同意依建議、指示或附款辦理者，無庸依本契約書第二條第二項第五款之程序辦理，但須將新合作契約交聯輔基金會備查，如各該當事人均不同意聯輔基金會所為之建議、指示或附款時，應依本約第八條第二項辦理。
- 三、本合作契約之變更，如其事項係屬聯輔基金會於審查計畫書後所為之建議或指示或附款之內容，為免換文之繁複，當事人雙方同意得由甲方依聯輔基金會之建議或指示逕行變更相關之條文後，交聯輔基金會備查並副知乙方全體。

第十一條 準據法及合意管轄法院

本契約之解釋、效力及其他有關之未盡事宜，應依照中華民國有關法令為準據法，雙方並同意如有訴訟，以台灣台北地方法院為第一審管轄法院。

第十二條 其他

- 一、甲乙雙方為執行本計畫所為分配或分工不得與本計畫之目的相違背並不得與

經濟部規定之產業升級創新平台輔導計畫相關之法令、函釋、申請須知及相關作業規定相抵觸。

- 二、甲乙雙方依本合作契約所得之權利或應負擔之義務，如有與甲方(或全體)和聯輔基金會簽訂之專案契約書相抵觸或有礙目的者，其權益之解釋以專案契約書為準，如仍無法經過條文文義解釋而協調一致者，本合作契約之該條文無效。
- 三、甲乙雙方於計畫結束後均應配合經濟部計畫成果展示宣導活動，並協助提供成果運用、投資金額、創造產值等計畫成效資料，未配合者本部得不予受理公司計畫申請。
- 四、由甲方為執行本代表與聯輔基金會簽訂之專案補助契約如因故契約解除或終止時，由甲方於契約解除或終止日後 30 日內，按專案補助契約返還結清款項。若甲方逾期未返還「結清款項」，聯輔基金會得請求甲方及乙方返還並得逕對就甲方及乙方所提供之擔保憑證行使權利。

立契約書人：

甲 方：

代 表 人：

統 一 編 號：

地 址：

乙 方：

代 表 人：

統 一 編 號：

地 址：

中 華 民 國 年 月 日

附件三、無形資產之引進、委託研究或驗證之執行計畫書及協議書

各委託研究及無形資產引進項目均應妥慎選定合作對象，並研提擬執行計畫書備供審查參考；執行計畫書格式可參考本計畫書格式範例，並依實際需要刪除或調整章節項目，但至少應包含下列事項：

- 一、計畫目標
- 二、實施方法
- 三、預期成果
- 四、預定進度及查核點
- 五、人力配置及需求
- 六、經費需求計算

附件四、顧問及國內外專家願任同意書

請檢附顧問及國內外專家之技術背景、學經歷資料以為審查之依據。

附件五、執行產業規範項目之工具機公會同意文件

工具機產業規範預計產出項目，請檢附工具機公會(TMBA)同意執行該產業規範項目之同意文件。

附件四

會計科目與編列原則

壹、申請補助經費編列項目

計畫補助經費之科目以下列項目為限：

- 一、創新或研究發展人員之人事費。
- 二、消耗性器材及原材料費。
- 三、創新或研究發展設備之使用費及維護費。
- 四、無形資產之引進、委託研究或驗證費。
- 五、國內差旅費。
- 六、專利申請費

(所申請計畫如屬產品開發類可於上列各科目之範圍內編列 PILOT RUN(少量試產)費用，其他類型之計畫僅得編列研究發展階段所需經費)

貳、會計科目與編列原則說明

一、創新或研究發展人員之人事費

會計科目	編列原則	查核準則	
		應注意事項	應備妥之 <u>支用單據</u>
創新或研究發展人員薪資	<ol style="list-style-type: none"> 1. 所稱創新或研究發展人員薪資，係指參與本計畫之專案團隊創新或研究發展人員於計畫核准執行期間內發生之薪資。 2. 可列入計畫之薪資包含： <ol style="list-style-type: none"> (1) 本(底)薪 (2) 主管加給 (3) 職務加給 (4) 專業津貼或其他相類似之固定貨幣給付項目 (5) 2 個月之年終獎金(含公司發放之三節獎金，以本薪含職務加給及主管加給為計算基礎) (6) 加班費 3. 所稱本(底)薪、主管加給、職務加給、專業津貼或其他相類似之固定貨幣給付項目需符合下列一般原則： <ol style="list-style-type: none"> (1) 公司訂有一定之計算標準及薪給制度 (2) 每月定時、定額發放 (3) 能提供完整工時紀錄 (4) 不含非固定薪資、津貼、資遣費、簽約金、滿期金、免稅伙食費、公司相對提列、提撥或負擔之退休金、退職金及勞健保費等。 4. 按計畫所須之人月數依不同職級人員月薪計算，待聘人員以不超過總創研人數之30%為原則。 5. 參與計畫創研人員投入人月，應依預計投入之工作時數按比例編列。 6. 非實際投入研發工作之文書、行政、會計與專案管理等人員不得列報人事費。 7. 薪資各列支明細應於計畫書創研人員之人 	<ol style="list-style-type: none"> 1. 所列報人員應為公司聘用人員(含研發替代役第3階段研發人員，不含派遣人力)且與本計畫原編列名單相符，如有人員更替及待聘人員之聘用，應於執行工作報告內報備，如為專案計畫主持人變更應經核准。 2. 新增或異動人員其學經歷背景與擔任本研究計畫工作(以下簡稱專案計畫)無不合理情形。 3. 參與專案之人員，應提供工時紀錄及創新研發紀錄簿。 4. 公司所提供之工時紀錄經核對其內部紀錄，無不合理情形。 5. 可認列之薪資項目包含本薪、主管加給、職務加給、專業津貼(或相類似之每月定時、定額貨幣給付項目)、加班費及年終獎金，但不含非固定薪資、津貼、資遣費、簽約金、滿期金、免稅伙食費及公司相對提列、提撥或負擔之退休金、退職金及勞健保費等。 6. 所列報之薪資應與薪資清冊所載金額核算相符，並依投入專案計畫工時之比例計算。薪資清冊之當月實領金額應與銀行轉帳等支付證明相符。 7. 因專案需要延時加班發給之加班費應具備加班紀錄，其加班事由應與專案有關，並經計畫主持人核准。(加班申請或核准單應加蓋計畫主持人專章) 8. 每一創新研發人員每月報支加班費之專案加班時數，不得超過專案工時統計表所列報之當月投入計畫之時數。計入專案之加班費可採下列二種方式擇一並且一致適用。 <ol style="list-style-type: none"> (1) 逐一個別計算每一專案創研人員實際應計入專案之加班工時費用。加班費之計算應與公司人事管理辦法所定加班費計算方式相符。 (2) 每一專案創研人員當月實際加班費總數÷實際加班總時數×本計畫之加班時數之方式計算。當月實際加班費總數及總加班工時應與薪資清冊相符。 9. 年終獎金採按月提列方式列報，其提列數應小於或等於實發數並不得超過2個月月薪，並應依投入專案計畫工時之比例計算。 10. 所列報之薪資與薪資扣繳憑單相比，其差異應具備合理解釋。 11. 非經變更同意或執行工作報告核備同意，各年度投入總人月數之列報以計畫原編列數為上限。 	<ol style="list-style-type: none"> 1. 薪資結構、加班費之計算發放、內部作業流程與人事管理辦法中之書面說明。 2. 薪資清冊。 3. 工時紀錄。 4. 銀行轉帳紀錄或印領清冊及資金流佐證等足以證明支付金額之表單。 5. 薪資扣繳憑單。 6. 扣繳稅額繳款書。 7. 公司差勤紀錄。 8. 新進或異動人員之學經歷資料。 9. 變更申請及核准文件或執行工作報告核備同意文件。

會計科目	編列原則	查核準則	
		應注意事項	應備妥之支用單據
	<p>事費預算表中敘明，以為審查之依據。</p> <p>8. 因專案需要延時加班發給之加班費應具備加班紀錄，其加班事由應與專案有關，並經計畫主持人核准。(加班申請或核准單應加蓋計畫主持人專章)</p> <p>9. 每一創研人員每月報支加班費之專案加班時數，不得超過專案工時統計表所列報之當月投入計畫之時數。計入專案之加班費可採下列二種方式擇一並且一致適用。</p> <p>(1) 逐一個別計算每一專案創研人員實際應計入專案之加班工時費用。加班費之計算應與公司人事管理辦法所定加班費計算方式相符。</p> <p>(2) 每一專案創研人員當月實際加班費總數=實際加班總時數×本計畫之加班時數之方式計算。當月實際加班費總數及總加班工時應與薪資清冊相符。</p> <p>10. 年終獎金採按月提列方式列報，其提列數應小於或等於實發數並不得超過 2 個月月薪，並應依投入專案計畫工時之比例計算。</p>		
新聘碩士(含)學歷以上之研	<p>1. 所稱新聘碩士(含)學歷以上之研發人員、新聘國際研發人員之薪資，係指聘用下列人員，參與本計畫專案團隊，從事專案計畫創新研發等專門性及技術性工作，於計畫核准執行期間內發生之薪資費用：</p> <p>(1) 執行單位因專案計畫新聘碩士(含)以上學歷之人員。</p> <p>(2) 執行單位屬中小企業者新聘具備國外資深研發經歷背景之中華民國國民或外籍專業人士。</p> <p>2. 所稱新聘，須於過去 1 年內(自計畫申請日前 1 日起往前推算)未曾任職於申請公司始能認列。</p>	<p>1. 新聘碩士(含)學歷以上之研發人員，國內學歷認定：以政府立案之學校所頒授經許可之學位證書為限；國外學歷認定：限教育部認可之 13 個國家的學歷為限，且該學歷證件須經我國駐外使領館、代表處、辦事處或其他經外交部授權機構驗證。</p> <p>2. 新聘國際研發人員之外籍專業人士應取得外籍專業人士就業 PASS 卡或已獲各主管機關核發聘僱工作許可文件，如與中華民國境內設有戶籍之國民結婚且獲准居留而不需申辦工作證之外籍配偶，應已取得居留證(需提供外僑居留證或外僑永久居留證)。</p> <p>3. 所列報新聘碩士(含)學歷以上之研發人員、新聘具備國外資深研發經歷背景之中華民國國民或外籍專業人士，應與專案計畫原編列名單相符，如有人員更替及待聘人員之聘用，需來函變更，經審查委員同意。</p> <p>4. 所列報新聘碩士(含)學歷以上之研發人員、新聘具備國外資深研發經歷背景之中華民國國民或外籍專業人士，須於過去 1 年內(自計畫申請日前</p>	<p>1. 新聘碩士(含)學歷以上之研發人員學歷證明文件(國內學歷提供經學校蓋章之畢業證書影本、國外學歷須提供經我國駐外使領館、代表處、辦事處或其他經外交部授權機構驗證之證明文件)。</p> <p>2. 國際研發人員之外籍專業人士應提供就業 PASS 卡影本或已獲各主管機關核發聘僱工作許可文件或外僑居留證或外僑永久居留證、移民署所核發之入出境證明文件。(註：若因查核需要，得要求提供財政部國稅局核發之外僑綜合所得稅納稅證明書)。</p> <p>3. 薪資結構、加班費之計算發放、內部作</p>

會計科目	編列原則	查核準則	
		應注意事項	應備妥之支用單據
研發人員、國際研發人員之薪資	<p>3. 所稱碩士(含)學歷以上之研發人員,以政府立案之學校所頒授經許可之學位證書及教育部認可之 13 個國家的學歷為限。</p> <p>4. 本科目所稱中華民國國民,係指具備國外資深研發經歷背景者,自國外延聘,參與本計畫專案團隊,從事專案計畫創新研發等專門性及技術性工作。應提供其國外資深研發資歷與研發實績,以為審查之依據。</p> <p>5. 所稱國際研發人員之外籍專業人士,應符合下列規定:</p> <p>(1) 本計畫所稱外籍專業人士,不包括大陸地區人民。</p> <p>(2) 本計畫所列報之外籍專業人士需取得外籍專業人士就業PASS卡或已獲各主管機關核發聘僱工作許可。如與中華民國境內設有戶籍之國民結婚且獲居留之外籍配偶,應已取得居留證。</p> <p>(3) 須於過去 1 年內(自計畫申請日前 1 日起往前推算)未曾任職於申請公司始能認列。</p> <p>(4) 該外籍專業人士必須入國(即來台工作)始符合本專案計畫之補助意旨。</p> <p>(5) 應提供外籍專業人士之專業背景、學經歷資料以為審查之依據。</p> <p>6. 非實際投入研發工作之文書、行政、會計與專案管理等人員不得列報人事費。</p> <p>7. 新聘碩士(含)學歷以上之研發人員、新聘具備國外資深研發經歷背景之中華民國國民或外籍專業人士,可列入計畫之薪資包含:</p> <p>(1) 本(底)薪</p> <p>(2) 主管加給</p> <p>(3) 職務加給</p>	<p>1 日起往前推算,若曾撤案後重新申請,以最後一次申請日前 1 日起往前推算)未曾任職於申請公司始能認列,該人員任職期間以勞保投保紀錄為認定依據。</p> <p>5. 參與專案之人員,應提供工時紀錄及研發紀錄簿。</p> <p>6. 執行單位所提供之工時紀錄經核對其內部記錄,無不合理情形。</p> <p>7. 可認列之薪資項目包含本薪、主管加給、職務加給、專業津貼(或相類似之定時、定額貨幣給付項目)、加班費及年終獎金,但不含非固定薪資、津貼、除計畫可認列年終獎金以外之各種獎金、資遣費、滿期金、免稅伙食費及執行單位相對提列、提撥或負擔之退休金、退職金、職災保險及健保費等及支付之本人及眷屬來回旅費、依契約規定返國渡假之旅費、搬家費、水電瓦斯費、清潔費、電話費、租金、租賃物修繕費及子女獎學金等。</p> <p>8. 所列報之薪資應與薪資清冊所載金額核算相符,並依投入專案計畫工時之比例計算。薪資清冊之當月實領金額應與銀行轉帳之支付證明相符。</p> <p>9. 因專案需要延時加班發給之加班費應具備加班紀錄,其加班事由應與專案有關,並經計畫主持人核准(加班申請或核准單應加蓋計畫主持人專章,研發紀錄簿應載明加班事由)。</p> <p>10. 每一參與專案之人員,其每月報支加班費之專案加班時數不得超過專案工時統計表所列報之當月投入計畫之時數。計入專案之加班費可採下列二種方式擇一並每月一致適用。</p> <p>(1) 逐一個別計算每一專案人員實際應計入專案之加班工時費用。加班費之計算應與執行單位人事管理辦法所定加班費計算方式相符。</p> <p>(2) 每一專案人員當月實際加班費總數÷實際加班總時數×本計畫之加班時數之方式計算。當月實際加班費總數及總加班工時應與薪資清冊相符。</p> <p>11. 列報之薪資與薪資扣繳憑單相比,其差異應具備合理解釋。</p> <p>12. 年終獎金採按月提列方式列報,其提列數應小於或等於實發數,並不得超過 2 個月月薪,且應依投入專案計畫工時之比例計算。</p> <p>13. 非經變更同意,各年度投入總人月數之列報以計畫原編列數為上限。</p>	<p>業流程與人事管理辦法中之書面說明。</p> <p>4. 薪資清冊。</p> <p>5. 工時紀錄。</p> <p>6. 差勤記錄</p> <p>7. 銀行轉帳紀錄或印領清冊及資金流佐證等足以證明支付金額之憑證。(請盡量以銀行轉帳支付薪資,若新進人員尚未開戶建議以無摺存款方式處理,採用現金發放則公司必須能舉證該薪資確實已經支付之證明包括自公司存款戶中提領款供支付薪資之證明)。</p> <p>8. 涉及外幣支付時應附當時之外幣匯率表。</p> <p>9. 勞保投保資料。</p> <p>10. 扣繳稅額繳款書。</p> <p>11. 薪資扣繳憑單。</p> <p>12. 變更申請及核准文件。</p>

會計科目	編列原則	查核準則	
		應注意事項	應備妥之支用單據
	<p>(4) 專業津貼或其他相類似之固定貨幣給付項目</p> <p>(5) 2 個月之年終獎金(含執行單位發放之三節獎金,以本薪含職務加給及主管加給為計算基礎)</p> <p>(6) 加班費</p> <p>8. 所稱本(底)薪、主管加給、職務加給、專業津貼或其他相類似之固定貨幣給付項目需符合下列一般原則：</p> <p>(1) 執行單位訂有一定之計算標準及薪給制度</p> <p>(2) 每月定時、定額發放</p> <p>(3) 能提供完整工時記錄</p> <p>(4) 不含非固定薪資、津貼、除計畫可認列年終獎金以外之各種獎金、資遣費、滿期金、免稅伙食費及執行單位相對提列、提撥或負擔之退休金、退職金、職災保險及健保費等。另依聘僱契約約定,所支付之本人及眷屬來回旅費、依契約規定返國度假之旅費、搬家費、水電瓦斯費、清潔費、電話費、租金、租賃物修繕費及子女獎學金等,不論是否適用「營利事業給付符合外籍專業人士租稅優惠之規定」均非屬計畫所稱薪資。</p> <p>9. 待聘人員以不超過創研人員、新聘碩士(含) 學歷以上之研發人員、國際研發人員之外籍專業人士合計人數之 30% 為原則。</p> <p>10. 計畫預算按不同職級人員預計投入人月數及平均月薪編列。</p> <p>11. 前項所稱投入人月,應依預計投入之工作時數按比例編列。</p>		

會計科目	編列原則	查核準則	
		應注意事項	應備妥之支用單據
顧問、專家費	1. 所稱顧問、專家費係指專案計畫聘請顧問及國內外專家個人，於計畫核准執行期間內所發生之酬勞費。 2. 應提供顧問、專家之專業背景、學經歷資料以為審查之依據。 3. 顧問、專家之服務單位如為無形資產引進或委託研究對象，則不得編列顧問或專家費。 4. 費用之編列限支付顧問及國內外專家之酬勞，不含顧問、專家之差旅費。	1. 顧問、專家費之列支，其憑證應依公司授權規定經適當之核准，並經計畫主持人核准(請於請購單加蓋計畫主持人專章，無請購單、採購單、驗收單之支出，請於費用申請或核銷單加蓋計畫主持人專章)，始得認定為開發費用。 2. 所聘顧問、專家應為審查核准列入執行計畫者，若有變更應經變更程序核准。 3. 所列報之費用應與支付證明及其他支用單據相符。 4. 所列報之費用與扣繳憑單相比，其差異應具備合理解釋。 5. 所列報之費用不得超出預算所訂給付標準。 6. 各年度可認列之顧問、專家費，若採按月計酬者，以不超過當年度計畫執行期間為列報上限。	1. 請購單或費用申請、核銷單(須加蓋計畫主持人專用章)、採購單、驗收單。 2. 顧問、專家之聘書、合約書或其他足以佐證其勞務內容及勞務提供期間之其他資料。 3. 顧問、專家費之領款收據(應書明專案名稱、支付內容、顧問、專家姓名、地址、身分證編號，並由顧問、專家簽名或蓋章(須加蓋計畫主持人專用章))。 4. 內部記帳傳票(傳票之摘要欄或專案欄須註明產業升級創新平台輔導計畫)、明細帳。 5. 支付顧問、專家費之支票影本或存根或銀行轉帳、匯款等支付證明。 6. 支付顧問、專家費所開立之扣繳憑單。 7. 扣繳稅額繳款書。 8. 涉及外幣支付時應附當時之外幣匯率表。 9. 變更申請及核准文件。

「新聘碩士(含)學歷以上之研究發展人員」備註：

(一) 國外大學學歷之查證及認定，應依據教育部「大學辦理國外學歷採認辦法」規定辦理，非僅依校名、學位或課程名稱認定。

(二) 「驗證外國學歷參考事項」規定及驗證外國學歷申請表、授權書表格等，請於外交部領事事務局網站 <http://www.boca.gov.tw> 參閱下載。

(三) 國外學歷之採認審查作業流程參考

1. 檢視申請人是否已繳齊下列文件：

(1) 經我國駐外館處驗證之國外學歷畢業證書及歷年成績單影本；已返臺之申請人若其外國學歷證件未經駐外館處驗證，應逕洽相關駐外館處辦理或向領務局查詢 (<http://www.boca.gov.tw/>)

(2) 入出國主管機關核發之入出國紀錄。(當事人如係外國人或僑民則免附)

2. 進入審查階段：依「大學辦理國外學歷採認辦法」規定辦理查驗、查證及認定，符合規定之國外校院學位學歷始得採認相當於國內同級同類學校之學位。

二、消耗性器材及原材料費

會計科目	編列原則	查 核 準 則	
		應注意事項	應備妥之 <u>支用單據</u>
消耗性器材及原材料費	<p>1. 所稱消耗性器材及原材料費，係指計畫核准執行期間內專為執行開發計畫所發生之消耗性器材及原材料費，含委外加工費，惟不含列入資產之模具、治具、夾具及辦公所需事務性耗材。）</p> <p>2. 應依計畫所需之項目、數量、單位、金額編列，金額大或數量多者應逐項編列，較細微者可合併編列為其他項並註明（請至少詳列材料費中 70%之項目）。</p> <p>3. 凡我國業者開發具有國際競爭力之積體電路及相關元件，其研發項目為公司各世代產品中具高度創新之產品，且該公司為國內外業界中率先投入研發項目，產品具有指標性意義等，得以補助其半導體製程之光罩費用，惟各單項採購費用比例應低於 50%。</p>	<p>1. 為專案計畫採購消耗性器材及原材料之請(採)購、報支、應依公司內部授權規定並經計畫主持人核准(請購單應加蓋計畫主持人專章，無請購單、採購單、驗收單之支出，請於費用申請或核銷單加蓋計畫主持人專章)；其計價方法應與公司內部列帳方式一致。所列報之消耗器材及原材料之項目、金額應與<u>支用單據</u>如統一發票或收據相符，若為分攤，應與所附費用分攤表及<u>支用單據</u>核算相符(可全額或依比例扣抵之營業稅進項稅額不得報支為本計畫費用)，其相關付款憑證經抽查未發現異常情形。</p> <p>2. 自共通性消耗性器材及原材料領料於專案作業時，領用程序應依公司內部授權規定並經計畫主持人核准(領料單應加蓋計畫主持人專章)，其計價方法與公司內部列帳方式一致。所列報之消耗器材及原材料之項目、金額應與<u>支用單據</u>如領料單、原物料進、耗、存資料或費用分攤表核算相符。</p> <p>3. 各年度可認列之消耗性器材及原材料費其單據日期應在各年度執行期間內，單據日期之確定依下列方式處理：領料者依領料日期；國內購買者依統一發票或收據日期；國外購買者依進口報單之進口日期(無進口報單之支出依據 invoice 日期)。</p> <p>4. 所領用或消耗之消耗性器材及原材料費因產生之研發樣品、產製品或下腳料於計畫核准執行期間內出售或提供試用所產生之收入，應自專案之消耗性器材及原材料費中扣除。</p> <p>5. 供專案計畫研究或試驗之各項原料、物料、消耗性器材應具備研究實驗有關紀錄，其未具備有關紀錄或混雜於當年度在製品、製成品成本內者，得不予認定。</p> <p>6. 凡我國業者開發具有國際競爭力之積體電路及相關元件，其研發項目為公司各世代產品中具高度創新之產品，且該公司為國內外業界中率先投入研發項目，產品具有指標性意義等，得以補助其半導體製程之光罩費用，惟各單項採購費用比例應低於 50%。</p> <p>7. 非經變更同意、執行工作報告核備同意或經技審委員同意，各年度所編列之消耗器材及原材料項目應符合計畫書編列預算項目且數量之列報以計畫原編列數為上限。</p>	<p>1. 為專案計畫採購者應提供：</p> <p>(1) 請購單、費用申請、核銷單(須加蓋計畫主持人專用章)。採購單及驗收單。</p> <p>(2) 統一發票、收據、invoice、進口報單(須加蓋計畫主持人專用章)。</p> <p>(3) 內部記帳傳(傳票之摘要欄或專案欄須註明產業升級創新平台輔導計畫)、明細帳。</p> <p>(4) 付款憑證，如水單、信用狀、匯款單、付款支票影本、銀行對帳單、進口結匯單據、零用金支付清單等足以證明之支付憑證。</p> <p>(5) 涉及外幣支付時應附當時之外幣匯率表。</p> <p>2. 自共通性器材及原材料領料應提供：</p> <p>(1) 領料單(須加蓋計畫主持人專用章)。</p> <p>(2) 原物料進、耗、存資料、費用分攤表或費用計算表。</p> <p>(3) 內部記帳傳票(傳票之摘要欄或專案欄須註明產業升級創新平台輔導計畫)、明細帳。</p> <p>(4) 查核人員如認為有必要，得要求公司提供依據營利事業所得稅核課期間內應保存之原始採購憑證。</p> <p>3. 變更申請及核准文件或執行工作報告核備同意文件。</p>

三、創新或研究發展設備使用費及維護費

會計科目	編列原則	查核準則	
		應注意事項	應備妥之支用單據
創新或研究發展設備使用費	<p>所稱創新或研究發展設備使用費，係指為執行專案計畫所必需使用之頻寬費及機器、儀器設備、軟體、軟體升級、列入資產之模具、治具、夾具或雜項購置之使用費(請注意編列原則第 6、7 點之限制)，依雙方議定使用費計算式於計畫核准執行期間內按實提列或分攤之設備使用費。</p> <p>1. 研發設備應依新增、已有設備逐項列示，在計畫開始日(含)後購入之設備為新設備，購入日期之確定依下列方式處理：國內採購依統一發票或收據日期，國外採購以進口報單上之進口日期為依據。</p> <p>2. 每月使用費=C/60，並依預計使用月數編列。 新增設備：C=購置成本(含增添及改良) 已有設備：C=計畫開始日帳面價值(即計畫開始前 1 日之未折減餘額)</p> <p>3. 預計使用月數應依研發時程及投入比例作為使用費之計算基礎。</p> <p>4. 設備總數量與研發人數應相當，若數量過多者應詳加說明。</p> <p>5. 設備若兼具研發及生產共用之情形，應依研發時程及投入比例作為使用費之計算基礎，惟投入月數比例原則上不得超過計畫期程之 30%。(例如計畫期程 1 年之計畫，僅可編列設備投入月數 3.6 個月)</p> <p>6. 軟體未列入資產者不得編列設備使用費。</p> <p>7. 帳載列入雜項購置之已有設備不得編列設備使用費。</p> <p>8. 採資本租賃者仍應以設備採購方式編列使用費，新購設備每月使用費以購置成本除以 60，已有設備每月使用費為計畫開始日帳面價值除以 60，並依專案計畫實際使用比例計算費用。</p> <p>9. EDA Tool、產品資料管理系統(Product Data Management，簡稱 PDM)或產品生命週期管理(Production Lifecycle Management，簡稱 PLM)採營業租賃者，應註明出租單位、設備、時間及費用估算方式並檢附租賃合約或草約。經委員審查同意後認列。其餘設備不得編列營業租賃之租金費用。</p>	<p>1. 創新或研究發展設備使用費之計算公式應符合編列原則。</p> <p>2. 計畫新增設備之採購，需依公司內部授權規定並經計畫主持人核准(請於請購單加蓋計畫主持人專章，無請購單、採購單、驗收單之設備採購，請於費用申請或核銷單加蓋計畫主持人專章)；帳列設備名稱、購入日期、購入成本(含增添及改良)與支用單據或經會計師財務或稅務簽證之財產目錄所列成本金額應相符。(可全額或依比例扣抵之營業稅進項稅額，不得報支為本計畫之設備採購成本)，其相關付款憑證經抽查未發現異常情形。</p> <p>3. 已有設備計畫開始日之帳面價值應核對至報稅報表所採用之財產目錄，並折算計畫開始日帳面價值。</p> <p>4. 設備投入比例應與設備使用紀錄或其他分攤使用費之依據相符，每月使用費應依實際使用比例計算費用。</p> <p>5. 設備驗收入帳後，始得報支驗收日起投入專案計畫之使用費。</p> <p>6. 設備使用紀錄經核對報稅所採用之財產目錄，未發生已報廢或已經出售，卻仍列報專案使用時數之異常情形。</p> <p>7. EDA Tool、PDM 或 PLM 其採營業租賃者，應檢附租賃合約並提供相關支用單據，經委員審查同意後以租金方式並依實際使用比例計算租金費用。惟支付租金超過計畫核定之期間者，應核減超出期間之相關費用。未能提供租賃合約者不予認列。</p> <p>8. 非經變更同意、執行工作報告核備同意或經技審委員同意，所列報之設備項目、數量、使用月數應不超出計畫核准項目、數量及使用月數上限。</p>	<p>1. 新購設備應提供： (1) 請購單或費用申請、核銷單(須加蓋計畫主持人專用章)、採購單、驗收單。 (2) 統一發票、收據、invoice、進口報單(須加蓋計畫主持人專用章)、經會計師財務或稅務簽證之財產目錄。 (3) 內部記帳傳票(傳票之摘要欄或專案欄須註明產業升級創新平台輔導計畫)、明細帳。 (4) 付款憑證，如水單、信用狀、匯款單、付款支票影本、銀行對帳單、進口結匯單據、零用金支付清單等足以證明之支付憑證。 (5) 涉及外幣支付時應附當時之外幣匯率表 (6) 計畫執行期間內，報稅所採用之財產目錄。 (7) 研發設備使用紀錄表或其他分攤使用費之依據。</p> <p>2. 已有設備應提供： (1) 報稅所採用之財產目錄。(含計畫開始前 1 日及計畫執行期間內之財產目錄) (2) 查核人員如認為有必要，得要求公司提供依據營利事業所得稅核課期間內應保存之原始採購憑證。 (3) 研發設備使用紀錄表或其他分攤使用費之依據。</p> <p>3. 資本租賃設備除應依上列新購及已有設備應提供之憑證外，尚須提供資本租賃合約及成本計算表。</p> <p>4. EDA Tool、PDM 或 PLM 租金應提供下列</p>

會計科目	編列原則	查核準則	
		應注意事項	應備妥之 <u>支用單據</u>
			憑證： (1) 請購單、採購單、驗收單或費用申請、核銷單(須加蓋計畫主持人專用章) (2) 營業租賃之合約。 (3) 統一發票、收據、invoice、進口報單須加蓋計畫主持人專用章)。 (4) 內部記帳傳票(傳票之摘要欄或專案欄須註明產業升級創新平台輔導計畫)及明細帳。 (5) 付款憑證，如水單、信用狀、匯款單、付款支票影本、銀行對帳單、進口結匯單據、零用金支付清單等足以證明之支付憑證。
雲端設備租賃費	1. 所稱雲端設備租賃費係指專案計畫執行期間內，專案計畫運用向雲端服務供應商申租雲端平台及運算設備，而應分攤租賃服務費。 2. 所列報之雲端設備租賃費，包含雲端服務供應商所提供之基礎建設即服務(IaaS)、平台即服務(PaaS)、軟體即服務(SaaS)等，但不包含設備採購、主機托管等費用，亦不含其他一次性費用。 3. 編列雲端設備租賃費，應註明雲端服務供應商名稱、服務類別、用途、費用估算及分攤方式。 4. 專案應分攤雲端設備租賃費可依下列方式編列： (1) 因執行專案之需求，而於計畫期間內新增雲端服務空間、流量或功能，且僅供專案使用之雲端設備租賃服務，可就計畫期間內新增加之費用編列。(以計畫開始前後之雲端設備租賃費差額編列)。 (2) 運用專案計畫執行單位原租賃之雲端設備服務，而與執行單為其他用途共用者，則以專案使用比例應分攤金額編列。預算編列時，應提供分攤方式及分攤依據之佐證方式，以為審查依據。例如，採用雲端服務業者所提之使用者服務項目及對應金額的使用量資料報表(Usage Data Report)，以及列出該企業所有使用量及對應金額的總用量統計報告(Usage Summary Report)分攤、或網路存取	1. 專為執行專案於計畫期間內新增且僅供專案使用之雲端設備租賃之請(採)購、報支、應依公司內部授權規定並經計畫主持人核准(請購單應加蓋計畫主持人專章，若無請購單，於費用申請或核銷單加蓋計畫主持人專章)；列報金額應與 <u>支用單據</u> (<u>支用單據</u> 應加蓋計畫主持人專章)核算相符。 2. 運用專案計畫執行單位原有雲端設備租賃服務，或雖為新增但與公司其他用途共用雲端設備租賃服務執行專案計畫，應提供分攤表，分攤表及 <u>支用單據</u> 應加蓋計畫主持人專章)；分攤方式應與計畫預算所列方式一致，且應與所附費用分攤表及 <u>支用單據</u> 核算相符。 3. 可全額或依比例扣抵之營業稅進項稅額不得報支為本計畫費用，其相關付款憑證經抽查未發現異常情形。 4. 各年度可認列雲端設備租賃費，其單據日期應在各年度執行期間內，且為專案計畫執行期間所應負擔之費用。若計費方式須於期間結束後才能確定費用金額，致憑證日期落於年度執行期間之外，而已由雲端服務供應業者於憑證內註明計費期間，亦得列報為該執行年度之費用(例如，12月之費用，發票日期為次年1月，若發票上已註明計費期間為12月，仍列為12月之費用)；若計費期間超過計畫期間(例如計費期間為	1. 專為執行專案於計畫期間內新增且僅供專案使用之雲端設備租賃費應提供： (1) 請購單、費用申請、核銷單(須加蓋計畫主持人專用章)。 (2) 統一發票、收據、invoice、(須加蓋計畫主持人專用章)。 (3) 內部記帳傳票(傳票之摘要欄或專案欄須註明產業升級創新平台輔導計畫)、明細帳。 (4) 契約或其他足以辨別計費期間、服務內容、付款金額之佐證資料(如網路完成訂購付款之畫面截圖) (5) 計畫開始日前一個月之雲端設備租賃費帳單。 (6) 付款憑證，如水單、信用狀、匯款單、付款支票影本、銀行對帳單、進口結匯單據、零用金支付清單等足以證明之支付憑證。以信用卡付款請提供信用卡帳單及執行單位給付代墊人之付款證明。 (7) 以信用卡支付，以信用卡帳單明細之台幣金額報支，其他涉及外幣支付之費用，應

會計科目	編列原則	查核準則	
		應注意事項	應備妥之 <u>支用單據</u>
	Log 分析資料分攤等。	<p>11 月 15 日至 12 月 14 日，但計畫僅執行至 11 月 30 日)，則執行單位可就下列方式擇一認列。</p> <p>(1) 依據計畫期間涵蓋天數，並依據專案使用比例應分攤金額計算。</p> <p>(2) 依據計費期間專案使用比例應分攤金額計算。</p>	<p>附當時之外幣匯率表。</p> <p>2. 運用專案計畫執行單位原有或與公司其他用途共用雲端設備租賃費應分攤金額應提供：</p> <p>(1) 費用分攤表(須加蓋計畫主持人專用章)、分攤方式佐證資料。</p> <p>(2) 統一發票、收據、invoice(須加蓋計畫主持人專用章)。</p> <p>(3) 內部記帳傳票(傳票之摘要欄或專案欄須註明產業升級創新平台輔導計畫)、明細帳。</p> <p>(4) 契約或其他足以辨別計費期間、服務內容、付款金額之佐證資料(如網路完成訂購之畫面截圖)</p> <p>(5) 付款憑證，如水單、信用狀、匯款單、付款支票影本、銀行對帳單、進口結匯單據、零用金支付清單等足以證明之支付憑證。如以個人信用卡付款請提供信用卡帳單及執行單位給付代墊人之付款證明。</p> <p>(6) 以信用卡支付，以信用卡帳單明細之台幣金額報支，其他涉及外幣支付之費用，應附當時之外幣匯率表。</p> <p>3. 變更申請及核准文件或執行工作報告核備同意文件。</p>
頻寬費	<p>1. 所稱頻寬費係指專案計畫執行期間內，專案計畫應分攤由一類電信商及二類電信商所提供網路流量使用費(不含 IDC 資料儲存機房、機櫃空間、網路及儲存設備等軟硬體設備及空間之租賃費、電力空調費、資安服務等管理費、亦不包含如 IP 設定費等其他一次性費用)。</p> <p>2. 專案應分攤頻寬費可依下列方式編列：</p> <p>(1) 專為執行專案於計畫期間內新增且僅供專案使用之頻寬，可就計畫期間內新增加之頻寬費編列。(以計畫開始前後之頻寬費差額編列)。</p> <p>(2) 運用專案計畫執行單位原有頻寬或雖為新增但與公司其</p>	<p>1. 所列報之頻寬費僅限網路流量費，不含資料儲存機房(IDC)、機櫃空間、網路及儲存設備等軟硬體設備及空間之租賃費、電力空調費、資安服務等管理費、亦不包含其他一次性費用。</p> <p>2. 專為執行專案於計畫期間內新增且僅供專案使用之頻寬之請(採購、報支、應依公司內部授權規定並經計畫主持人核准(請購單應加蓋計畫主持人專章，若無請購單，請於費用申請或核銷單加蓋計畫主持人專章)；列報金額應與<u>支用單據</u>相符(<u>支用單據</u>應加蓋計畫主持人專章)。</p>	<p>1. 專為執行專案於計畫期間內新增且僅供專案使用之頻寬費應提供：</p> <p>(1) 請購單、費用申請、核銷單(須加蓋計畫主持人專用章)。</p> <p>(2) 統一發票、收據、invoice、(須加蓋計畫主持人專用章)。</p> <p>(3) 內部記帳傳票(傳票之摘要欄或專案欄須註明產業升級創新平台輔導計畫)、明細帳。</p> <p>(4) 付款憑證，如水單、信用狀、匯款單、付款支票影本、銀行對帳單、進口結匯</p>

會計科目	編列原則	查核準則	
		應注意事項	應備妥之 <u>支用單據</u>
	<p>他用途共用寬頻執行專案計畫，則以專案使用比例應分攤金額編列。預算編列時，應提供分攤方式及分攤依據之佐證方式，以為審查依據。(例如專案使用之網路流量/總流量×頻寬費編列，網路流量以 Google Analytics 之目標對象總覽流量比之瀏覽量為佐證資料)。</p>	<p>3. 運用專案計畫執行單位原有頻寬或雖為新增但與公司其他用途共用寬頻執行專案計畫，應提供分攤表，分攤表及<u>支用單據</u>應加蓋計畫主持人專章；分攤方式應與計畫預算所列方式一致，且應與所附費用分攤表及<u>支用單據</u>核算相符。</p> <p>4. 可全額或依比例扣抵之營業稅進項稅額不得報支為本計畫費用，其相關付款憑證經抽查未發現異常情形。</p> <p>5. 各年度可認列頻寬費，其單據日期應在各年度執行期間內，且為專案計畫執行期間所應負擔之費用。若計費方式須於期間結束後才能確定費用金額，致憑證日期落於年度執行期間之外，而已由電信業者於憑證內註明計費期間，亦得列報為該執行年度之費用(例如，12月之頻寬費，發票日期為次年1月，若發票上已註明計費期間為12月，仍列為12月之費用)；若計費期間超過計畫期間(例如計費期間為11月15日至12月14日，但計畫僅執行至11月30日)，則執行單位可就下列方式擇一認列：</p> <p>(1) 依據計畫期間涵蓋天數，並依據專案使用比例應分攤金額計算。</p> <p>(2) 依據計費期間專案使用比例應分攤金額計算。</p>	<p>單據、零用金支付清單等足以證明之支付憑證。</p> <p>(5) 涉及外幣支付時應附當時之外幣匯率表。</p> <p>2. 運用專案計畫執行單位原有或與公司其他用途共用頻寬執行專案計畫之頻寬費應分攤金額應提供：</p> <p>(1) 費用分攤表(須加蓋計畫主持人專用章)、分攤方式佐證資料。</p> <p>(2) 統一發票、收據、invoice(須加蓋計畫主持人專用章)。</p> <p>(3) 內部記帳傳票(傳票之摘要欄或專案欄須註明產業升級創新平台輔導計畫)、明細帳。</p> <p>3. 變更申請及核准文件或執行工作報告核備同意文件。</p>
創新或研究發展設備維護費	<p>所稱創新或研究發展設備維護費係指專案計畫下所核定機器及儀器設備(含軟體)依據研究發展設備維護合約，於計畫核准執行期間內應按期分攤之維護費或需實際支付之修繕費用。</p> <p>1. 設備於保固期間內(保固期間少於1年以1年認定)不得編列維護費。</p> <p>2. 未編列設備使用費之設備項目及計畫開始日帳面價值已為零之已有設備，不得編列設備維護費。</p> <p>3. 設備維護若與供應商或其他提供維護勞務廠商簽訂年度維護合約者，其維護費則依維護合約每月之維護費按該設備使用於專案計畫之比例編列。</p> <p>4. 未簽訂年度維護合約之設備，則其每一設備每年度所編列維護費不得超過該設備購入成本之20%。且認列上限依設備投入月數依比例計算。(即各年度設備投入月數不滿1年者，</p>	<p>1. 創新或研究發展設備維護費之列支，其憑證應依公司授權規定經適當之核准，並經計畫主持人核准(請於請購單或請修單加蓋計畫主持人專章，無請購單或請修單、採購單、驗收單之支出，請於費用申請或核銷單加蓋計畫主持人專章)，始得認定為開發費用。</p> <p>2. 所列報維護費之金額應與<u>支用單據</u>、費用分攤表相符。其相關付款憑證經抽查未發現異常情形。</p> <p>3. 設備保固期間內(保固期間少於1年以1年認定)不得列報維護費。</p> <p>4. 所列報維護費之項目、金額應與<u>支用單據</u>如統一發票或收據相符，若為分攤，應與所附費用分攤表及<u>支用單據</u>核算相符。(可全額或依比例扣抵之營業稅進項稅額不得報支為本計畫費用)。</p>	<p>1. 請購或請修單或費用申請、核銷單(須註明所維修設備之財產編號並加蓋計畫主持人專用章)、採購單、驗收單。</p> <p>2. 維護合約。</p> <p>3. 統一發票、收據、invoice(須加蓋計畫主持人專用章)。</p> <p>4. 內部記帳傳票(傳票之摘要欄或專案欄須註明產業升級創新平台輔導計畫)、明細帳</p> <p>5. 付款憑證，如水單、信用狀、匯款單、付款支票影本、銀行對帳單、進口結匯單據、零用金支付清單等足以證明之支付憑證。</p> <p>6. 涉及外幣支付時應附當時之外幣匯率表。</p> <p>7. 設備維修紀錄。</p>

會計科目	編列原則	查核準則	
		應注意事項	應備妥之 <u>支用單據</u>
	<p>依據投入月數之比例計算該設備之維護費上限，參考公式：$(設備成本金額(含增添及改良) \times 0.2 / 12 \times 當年度設備投入月數)$。核銷時仍需提出實際維護費之憑證，惟不得超出規定上限。</p>	<p>5. 非經變更同意，其所維修之設備為計畫核准設備項目。</p> <p>6. 設備維修費應出具維修廠商憑證，若屬廠商自行維修，應請提供內部成本紀錄以憑認定。惟維修工資應取具外來憑證，不得以內部人員之薪資報支維護費。</p> <p>7. 除簽訂年度維護合約之設備，其維護費應依維護合約每月之費用按該設備使用於專案計畫之比例計算外，其餘設備之年度維護費不得超出原購入成本之 20%（且各年度設備認列投入月數不滿 1 年者依據比例計算該設備之維護費上限）。</p>	<p>8. 若為分攤，應附分攤表及<u>支用單據</u>影本。</p> <p>9. 變更申請及核准文件或執行工作報告核備同意文件。</p>

四、無形資產之引進、委託研究或驗證費

會計科目	編列原則	查 核 準 則	
		應注意事項	應備妥之 <u>支用單據</u>
無形資產引進費	<p>1. 所稱無形資產引進費係指專為執行開發計畫，經由合作、授權指導(設計、訓練、諮詢、研究)等方式(數位內容案可含原創題材授權)取得之無形資產所需支付，且應由專案計畫核准執行期間內應負擔之費用(不包括設備與軟體之採購、捐贈、贊助費及生產階段技術報酬金之支付)。</p> <p>2. 其編列應述明提供者、內容、經費(應說明所估算之期間，例如授權3年，費用1,000千元)及來源者背景資料，並需提供合約、草約或備忘錄。</p> <p>3. 合約以外幣計價者，應提供外幣換算台幣之估算基礎，及當時實際查得之匯率表，以為審查之依據。</p> <p>4. 無形資產引進費各年編列之預算金額即為各該年度應取得之憑證及應付款之金額(不含營業稅)，且非計畫核准執行期間應分攤之費用不得編列為本計畫專案之費用。</p>	<p>1. 無形資產引進費用之列支，其憑證應依公司內部授權規定經適當之核准，並經計畫主持人核准始得認定為開發費用(請於請購單加蓋計畫主持人專章，無請購單、採購單、驗收單之支出，請於費用申請或核銷單加蓋計畫主持人專章)，始得認定為開發費用。</p> <p>2. 所列報之無形資產引進費，金額應與合約、<u>支用單據</u>，分攤紀錄等相符，並已提供支付證明(可全額或依比例扣抵之營業稅進項稅額不得報支為本計畫費用)。</p> <p>3. 非經變更同意，所列報之無形資產引進費項目應與計畫書所編列項目相符。各年度所列報之金額應不超出各該項目計畫年度所編列之預算數(合約以外幣計價者，各年度及計畫期間累計所報支之費用應不超出該合約所訂外幣總價)。</p> <p>4. 經由合作、指導(設計、訓練、諮詢、研究)等提供技術資料或勞務方式引進無形資產者，無形資產引進合約約定執行期間超出專案計畫核准執行期間，應核減非計畫期間所應分攤之費用。由技術提供者採授權方式引進無形資產者，其授權期間超出專案計畫核准執行期間，應核減非計畫期間所應分攤之費用。</p> <p>5. 付款期限： (1)非結案年度：非結案年度之款項，其匯款日期或轉帳日期或票據之到期日應在各該年度起迄期間內，並於帳務查核前舉證該款項已確實付款成功。 (2)結案年度：結案年度所編列之款項至遲應於計畫核定開發期間結束日起算3個月內完成付款(計畫開發期間結束日當日不計入3個月的期限)，並於結案帳務查核前舉證該款項已確實付款成功。(即結案年度之匯款日期或轉帳日期或票據之到期日可在計畫執行期間後，但需於計畫開發期間結束日起算3個月內舉證該付款支票兌現或匯款或轉帳完成，但發票、收據、INVOICE日期仍應在該年度計畫期間內，並列入結案月份之月報表中報支)。</p>	<p>1. 請購單或費用申請、核銷單(須加蓋計畫主持人專用章)、採購單及驗收單。</p> <p>2. 無形資產引進合約書。</p> <p>3. 統一發票、收據、invoice(須加蓋計畫主持人專用章)。</p> <p>4. 內部記帳傳票(傳票之摘要欄或專案欄須註明產業升級創新平台輔導計畫)、明細帳。</p> <p>5. 付款憑證，如水單、信用狀、匯款單、付款支票影本、銀行對帳單、進口結匯單據或其他足以證明支付金額之表單。</p> <p>6. 涉及外幣支付時應附當時之外幣匯率表。</p> <p>7. 若為分攤，應附分攤表及<u>支用單據</u>影本。</p> <p>8. 變更申請及核准文件。</p>

會計科目	編列原則	查核準則	
		應注意事項	應備妥之支用單據
委託研究費	<p>1. 所稱委託研究費係指專為執行開發計畫委託外界機構、單位專案研究之費用且應由專案計畫核准執行期間內應負擔之費用(委託研究項目不包括設備與軟體之採購,可包含專為執行開發計畫所需之研究調查費用)。</p> <p>2. 上述所稱研究調查可包含產品或服務之策略規劃建置、研究開發至市場提供服務測試等階段所需之研究調查費用;另推廣活動費用係專為執行開發計畫所做之推廣活動,編列於自籌款項並以不超過計畫總經費比例 10%為原則。</p> <p>3. 其編列應述明委託研究之內容、經費及受委託者背景資料,並需提供合約、草約或備忘錄。</p> <p>4. 申請專案執行單位擬對外委託研究之項目,所編列之經費視計畫需要可編列受委託單位所需收費之項目(包含人事費、差旅費、材料費、維護費、設備使用費、業務費及管理費)。</p> <p>5. 委託研究費各年度編列之預算金額即為各該年度應取得之憑證及應付款之金額(不含營業稅),且非計畫核准執行期間應分攤之費用不得編列為本計畫專案之費用。</p>	<p>1. 委託研究費用之列支,其憑證應依公司授權規定經適當之核准,並經計畫主持人核准(請於請購單加蓋計畫主持人專章,無請購單、採購單、驗收單之支出,請於費用申請或核銷單加蓋計畫主持人專章),始得認定為開發費用。</p> <p>2. 非經變更同意,所列之委託研究項目應與計畫書所列相符。各年度所列報之金額應不超出各該項目計畫年度所編列之預算數(合約以外幣計價者各年度及計畫期間累計所報支之費用應不超出該合約所訂外幣總價)。</p> <p>3. 所列報之委託研究費,金額應與合約、<u>支用單據</u>,分攤紀錄等相符,並已提供支付證明(可全額或依比例扣抵之營業稅進項稅額不得報支為本計畫費用)。</p> <p>4. 委託研究合約約定執行期間超出專案計畫核准執行期間,應核減非計畫期間所應分攤之費用。</p> <p>5. 付款期限: (1)非結案年度:非結案年度之款項,其匯款日期或轉帳日期或票據之到期日應在各該年度起迄期間內,並於帳務查核前舉證該款項已確實付款成功。 (2)結案年度:結案年度所編列之款項至遲應於計畫核定開發期間結束日起算3個月內完成付款(計畫開發期間結束日當日不計入3個月的期限),並於結案帳務查核前舉證該款項已確實付款成功。(即結案年度之匯款日期或轉帳日期或票據之到期日可在計畫執行期間後,但需於計畫開發期間結束日起算3個月內舉證該付款支票兌現或匯款或轉帳完成,但發票、收據、INVOICE 日期仍應在該年度計畫期間內,並列入結案月份之月報表中報支)。</p> <p>6. 進行臨床試驗研究者,與轉委託單位契約內容,應明訂經費支付方式,例如:執行計畫廠商直接支付轉委託單位之研究費僅包含「主持醫師費」、「臨床護士費用」,另「受試者相關費用」則由廠商直接支付受測病人等。</p>	<p>1. 請購單或費用申請、核銷單。(須加蓋計畫主持人專用章)、採購單及驗收單。</p> <p>2. 委託研究合約書。</p> <p>3. 統一發票、收據、invoice、進口報單(須加蓋計畫主持人專用章)。</p> <p>4. 內部記帳傳票(傳票之摘要欄或專案欄須註明產業升級創新平台輔導計畫)、明細帳。</p> <p>5. 付款憑證,如水單、信用狀、匯款單、付款支票影本、銀行對帳單、進口結匯單據或其他足以證明支付金額之表單。</p> <p>6. 涉及外幣支付時應附當時之外幣匯率表。</p> <p>7. 若為分攤,應附分攤表及<u>支用單據</u>影本。</p> <p>8. 變更申請及核准文件。</p> <p>9. 若委託研究簽訂契約內容中明訂「受試者相關費用」由廠商直接支付受測病人者,經費查核時應備妥下列文件: (1) 查核受試同意書,以確定受試驗者之姓名。受試同意書(Informed Consent)指由試驗主持人於試驗執行前向受試驗者或法定代理人述明研究狀況、試驗目的、參與試驗可能獲得之效益、可能產生之副作用及危險、目前其他可能的療法、與受試驗者的權利和責任後,由受試驗者簽署自願參加該臨床試驗的證明。受試驗者(Trial Subject):指參加臨床試驗者(實驗組或對照組),包括:(a)參與試驗的健康自</p>

會計科目	編列原則	查核準則	
		應注意事項	應備妥之 <u>支用單據</u>
			<p>願者。(b)與疾病和試驗用藥品臨床使用目的無關的病患。(c)與疾病和試驗用藥品臨床使用目的相關的病患。</p> <p>(2) 查核受試驗者之領款收據、公司轉帳付款憑證、扣繳憑單。以確定受試驗者是否有領款。</p> <p>(3) 於接近結案時，查核個案報告表(Case Report Form)，以確定受試驗者是否確實參與試驗。個案報告表(Case Report Form)指依試驗計畫書用來記錄每位受試驗者在試驗期間資料的表格。</p>
驗證費	<p>1. 所稱驗證費係指專為執行開發計畫所需，於計畫核准執行期間所發生之委外測試或驗證費。</p> <p>2. 編列驗證費請註明委外單位、用途及計價方式與預估金額。</p> <p>3. 驗證費各年編列之預算金額即為各該年度應取得之憑證及應付款之金額(不含營業稅)，且非計畫核准執行期間應分攤之費用不得編列為本計畫專案之費用。</p>	<p>1. 委外測試或驗證費之列支，其憑證應依公司授權規定經適當之核准，並經計畫主持人核准(請於請購單加蓋計畫主持人專章，無請購單、採購單、驗收單之支出，請於費用申請或核銷單加蓋計畫主持人專章)，始得認定為開發費用。</p> <p>2. 非經變更同意，委外測試或驗證所委託之對象及測試項目應與計畫相符，且應能提供委託對象所出具之測試報告或驗證報告。</p> <p>3. 所列報委外測試費或驗證費金額應與<u>支用單據</u>如統一發票或收據相符，若為分攤，應與所附費用分攤表及<u>支用單據</u>核算相符，並已提供支付證明(可全額或依比例扣抵之營業稅進項稅額不得報支為本計畫費用)。</p> <p>4. 依據委外測試或驗證合約或其報價單資料，其約定之勞務提供期間超出專案計畫核准執行期間，應核減非計畫期間所應分攤之費用。</p> <p>5. 付款期限： (1)非結案年度：非結案年度之款項，其匯款日期或轉帳日期或票據之到期日應在各該年度起迄期間內，並於帳務查核前舉證該款項已確實付款成功。 (2)結案年度：結案年度所編列之款項至遲應於計畫核定開發期間結束日起算3個月內完成付款(計畫開發期間結束日當日不</p>	<p>1. 請購單或費用申請、核銷單(須加蓋計畫主持人專用章)、採購單、驗收單。</p> <p>2. 委外測試或驗證合約書、未簽約者應提供執行測試或驗證之單位蓋章確認有效期限之牌告價目表或經雙方簽字確認並註明經雙方簽字視同合約之報價單。</p> <p>3. 統一發票、收據、invoice、進口報單(須加蓋計畫主持人專用章)。</p> <p>4. 內部記帳傳票(傳票之摘要欄或專案欄須註明產業升級創新平台輔導計畫)、明細帳</p> <p>5. 測試或驗證報告或與敘述結果之相關文件。</p> <p>6. 付款憑證，如水單、信用狀、匯款單、付款支票影本、銀行對帳單、進口結匯單據、零用金支付清單等足以證明之支付憑證。</p> <p>7. 涉及外幣支付時應附當時之外幣匯率表。</p>

會計科目	編列原則	查核準則	
		應注意事項	應備妥之 <u>支用單據</u>
		計入 3 個月的期限)，並於結案帳務查核前舉證該款項已確實付款成功。(即結案年度之匯款日期或轉帳日期或票據之到期日可在計畫執行期間後，但需於計畫開發期間結束日起算 3 個月內舉證該付款支票兌現或匯款或轉帳完成，但發票、收據、INVOICE 日期仍應在該年度計畫期間內，並列入結案月份之月報表中報支)。	8. 若為分攤，應附分攤表及 <u>支用單據</u> 影本。 9. 變更申請及核准文件。

五、國內差旅費

會計科目	編列原則	查核準則	
		應注意事項	應備妥之 <u>支用單據</u>
國內差旅費	<ol style="list-style-type: none"> 1. 所稱差旅費係指專為執行開發計畫需要，於計畫核准執行期間內，派遣本計畫之創研人員(不含顧問及專家)，至無形資產引進、委託研究或驗證對象所在地進行無形資產引進、委託研究或驗證，及因計畫開發所需至本計畫聯合執行廠商出差所發生之國內差旅費，但不包含公司與分公司或工廠間往返、參展或其他非直接與無形資產引進、委託研究或驗證相關之差旅費(所稱聯合執行廠商經核准列為本計畫共同開發之廠商)。 2. 差旅費應依出差人數、目的、地點、天數及所需費用(國內出差含交通、住宿、膳雜費及過路費計算編列)。 3. 差旅費之編列應參考公司內部之差旅費報銷規定，且不得超過營利事業所得稅查核準則之規定。 4. 自行開車之差旅費，若公司訂有私車公用油資補貼規定者，得依旅程數編列油資。 	<ol style="list-style-type: none"> 1. 出差人員應為參與本計畫之創研人員(不含顧問及專家)。 2. 國內出差均應提供差旅費報支單。差旅費報支單應述明出差人、出差期間、出差地點、出差事由、及各項經費明細，並經計畫主持人核准(請於差旅費報支單加蓋計畫主持人專章)，始得認定為開發費用。 3. 所列差旅費金額應與<u>支用單據</u>、差旅報支單相符，所列費用應與<u>支用單據</u>相符(可全額或依比例扣抵之營業稅進項稅額不得報支為本計畫費用)。 4. 國內出差地點應為國內無形資產引進對象、委託研究對象、委外測試或驗證機構或本計畫聯合執行之廠商所在地。且非經變更同意，其差旅地點應與計畫書相符。出差事由應與國內無形資產引進、委託研究、委外測試或驗證相關或與本計畫聯合執行廠商開發本計畫相關。 5. 公司訂有私車公用油資補貼規定者，其列報之費用應符合內部規定並與經手人證明相符。 6. 差旅費之計算應符合公司差旅費報銷規定，且應不超過營利事業所得稅查核準則之規定。 7. 差旅費應備憑證應符合營利事業所得稅查核準則之規定，惟若依營利事業所得稅查核準則之規定可以經手人證明之憑證，但依據公司差旅費報銷規定仍應提供其他<u>支用單據</u>者，依公司規定。 8. 與計畫無關之額外旅程費用應予扣除。 9. 各年度可認列之差旅費其出差日期應在各年度核准執行期間內。 	<ol style="list-style-type: none"> 1. 公司差旅費報銷規定(含私車公用補貼油資報銷規定)。 2. 差旅費報支單或申請表(須加蓋計畫主持人專用章)。 3. 依據營利事業所得稅查核準則規定及依據公司差旅費報銷規定所需之交通工具資費相關憑證、住宿費收據或發票。 4. 內部記帳傳票(傳票之摘要欄或專案欄須註明產業升級創新平台輔導計畫)、明細帳。 5. 付款憑證，如水單、信用狀、匯款單、付款支票影本、銀行對帳單、零用金支付清單等足以證明之支付憑證。 6. 涉及外幣支付時應附當時之外幣匯率表，以信用卡支付者應附上信用卡帳單。 7. 變更申請及核准文件或執行工作報告核備同意文件。

六、專利申請費

會計科目	編列原則	查核準則	
		應注意事項	應備妥之支用單據
專利申請費	<p>1. 所稱專利申請費係指計畫執行單位於計畫執行期間將計畫研發成果提出專利申請，因而支付官方或由專利代理人代收轉付專利申請、審查至領證各階段之費用及國內外專利代理人勞務費。</p> <p>2. 所稱專利申請案件，包含國內外專利，專利類型包含新發明、新型、新設計專利。</p> <p>3. 所稱專利申請費包括專利申請日所屬年度及其後年度(仍需符合計畫核定之起迄期間內)所發生官方受理申請、實體審查規費、審查期間之維持年費(係指審查期間逐年繳交之維持費用，非獲證後之專利年費)、補呈文件、修正、申復、面詢、請求再審查或繼續審查...等、申領證書所發生之支付官方或由專利代理人代收轉付之費用及國內外專利代理人所收取之勞務費。但提出專利申請前之檢索、諮詢、評估等費用、因代理人所作核駁報導、分析，決定放棄答辯之結案費用及其它非屬專利申請至獲准階段必要之費用，非為本計畫所稱因申請專利所發生之費用，亦不含執行單位因申請專利所衍生之出差或其他行政費用。</p> <p>4. 編列專利申請費，應述明專利申請案擬申請國別或區域、申請件數、專利類型及預估費用(國內專利每案預算上限為新臺幣3萬元，國外專利每案預算上限為新臺幣10萬元)，以為預算審查之依據。</p> <p>5. 每一專利申請案實際可認列費用為執行單位因專利申請所發生之實際費用，且每一專利申請案所認列費用不得超出第4點所規定每案預算上限。</p> <p>6. 本科目如有剩餘，不得變更至其他會計科目。</p>	<p>1. 所列報之專利申請案件應提出相關專利申請文件(包含專利申請案件名稱、專利類型、專利申請人、發明人等相關佐證資料及國內外官方受理申請文件、專利申請書及說明書)，經技術審查委員審閱認可該專利確為計畫研發成果所產出之專利申請案。</p> <p>2. 專利申請人應至少包含提出專利申請費預算之執行單位；若受限於申請地區或所屬國當地法規，須由發明人提出申請，應提出該權利同意轉讓執行單位之證明。</p> <p>3. 所列報專利申請費，限專利申請日(依據官方受領文件所載申請日為準)所屬年度及其後年度(仍需符合計畫核定之起迄期間內)，因專利申請、審查、領證各階段支付官方或由專利代理人代收轉付之費用及國內外專利代理人所收取之勞務費。不含執行單位因申請專利所衍生之出差或其他行政費用，亦不含專利申請日所屬年度前所發生之費用。</p> <p>4. 因申請專利所發生之請款單、收據、代收轉代付收據、DEBIT NOTE、INVOICE、RECEIPT等費用單據日期應在計畫核定之起迄期間內。(請於請款單、收據、代收轉代付收據，如無請款單請於費用申請或核銷單加蓋計畫主持人專章)，始得認定為本計畫所發生之專利申請費用。</p> <p>5. 所列報之專利申請費金額應與支用單據、分攤紀錄等相符，(可全額或依比例扣抵之營業稅進項稅額不得報支為本計畫費用)。其相關付款憑證經抽查未發現異常情形。</p> <p>6. 每一專利申請案認列費用依實際發生費用且不出超出編列上限之範圍內認列(國內專利每案上限為新臺幣3萬元，國外專利每案上限為新臺幣10萬元，大陸地區之專利比照國外專利上限規定)。</p>	<p>1. 專利申請費明細表。</p> <p>2. 請款單(收據)：需列示請款日期、請款(收據)單號、專利申請客戶名稱、專利申請案件名稱、專利申請國別、專利申請號、請款事由、請款費用明細及該費用所屬專利申請階段(例如申請、審查、領證)(憑證單據非中文者應有中文翻譯)。</p> <p>3. 代收轉代付收據：需列示請款日期、收據單號、專利申請客戶名稱、專利申請案件名稱、專利申請國別、專利申請號、請款事由、請款費用明細(憑證單據非中文者應有中文翻譯)。</p> <p>4. 申請其他國家專利產生國外代理人或國外官方受理申請費用需備妥國外代理人或國外官方受理申請 DEBIT NOTE、INVOICE、RECEIPT。</p> <p>5. 經濟部智慧財產局自行收納款項收據。</p> <p>6. 內部記帳傳票(傳票之摘要欄或專案欄應依據計畫類別註明產業升級創新平台輔導計畫)、明細帳。</p> <p>7. 付款憑證，如水單、信用狀、匯款單、付款支票影本、銀行對帳單、進口結匯單據或其他足以證明支付金額之憑證。</p> <p>8. 涉及外幣時應附當時之外幣匯率表。</p> <p>9. 官方受理申請文件：具專利申請案件名稱、專利類型、專利申請(權)人、發明人、申請國別、申請日期及申請案號等資料(非中文者應有中文翻譯)。</p> <p>10. 專利申請書、說明書(非中文者應有中文翻譯)。</p>

備註：

1. 上列應經計畫主持人核章或加蓋計畫主持人專章之規定，如為聯合執行廠商則加蓋其分項計畫主持人或協同計畫主持人專章。(專用章範例請參考計畫管理作業手冊)
2. 上列專案之支用單據須加蓋計畫主持人專用章，若該憑證之費用係由數計畫分攤者，應加附支出計畫分攤表。
3. 經濟部所委託之查核人員如認為有必要時，得要求執行專案之廠商，提供依據執行廠商內部作業流程或內控制度應有之其他與本專案有關之支用單據。
4. 無形資產引進、委託研究、驗證費應以貨幣為交易單位，並直接付款給計畫書所列對象，並且取得支付證明，不可透過關係企業或其他廠商支付或採取債權債務互抵的方式處理。
5. 為確保計畫自主性，無形資產引進及委託研究兩項經費，合計以不超過計畫總經費 40% 為原則，且每 1 項無形資產引進及委託研究之補助比例應低於 50%。
6. 專案計畫不補助項目實務態樣甚多，難以一一列舉，會計科目說明及查核準則應注意事項所列不得列入專案計畫費用之項目，係屬例示常見態樣，非為列舉規定。因此不補助項目包含但不限於例示項目，未明列項目，計畫補助單位對個案具核定權。

附件五

(範本僅供參考，免附於計畫書中)

「

」計畫

研究紀錄簿

撰寫人：

領用日期： 年 月

研究紀錄簿撰寫說明

一、概述

本公司執行科技研究發展專案計畫，為提供主管機關經濟部於進行期中、期末查訪同時，將進行研究紀錄簿之查核，俾瞭解參與科技專案同仁之平時工作情形，以確實掌握專案執行狀況。

二、目的

記錄員工之研究、實驗、會議摘要、個人心得、發現及創意等，俾保障研究成果以為未來可能之智財權糾紛時之佐證。

三、依據

經濟部「協助產業創新活動補助獎勵及輔導辦法」辦理。

四、適用對象

執行科技專案之所有人員。

五、適用時機

凡投入科技專案執行人員自投入之日起開始撰寫，且研究紀錄簿原則由上一層主管簽名認證。

六、記錄方式分為下列 2 種形式，可擇一選用：

1. 紙本：紙本記錄簿應逐頁編碼並在印製時印好(不得使用活頁式)，請使用可長久保留筆跡之書寫工具書寫，記載內容無一定格式，以清晰易瞭解為原則。紀錄簿須連續使用，不得撕頁且中間不可留空白頁。若以黏貼方式紀錄，須於黏貼處親自簽名蓋章，記錄錯誤時請用筆刪去即可，不得割除、貼掉或以修正液塗掉。

2. 電子：為單位內部電子簽章形式之工作紀錄。

七、撰寫內容

請記錄各項研究工作、工程技術、設計結構與分析等之數據、資料及其改變，或重要會議、信件、談話，個人研究心得、發現及創意，相關行政業務紀錄等。非科技專案之內容請勿載入，以免與科技專案之成果產生智財權上的糾紛。

八、見證時機

定期呈主管見證，若遇重大發現、發明、心得或創意等，應隨即送請見證。

九、保證

如為紙本紀錄，則應善盡紀錄簿保管之責，非經上層主管同意不得展示、影印，或對外揭露記載內容，如不再參與本專案應將紀錄簿繳還計畫主持人；如為電子紀錄，則應留存於單位系統中，非經上層主管同意不得任意備份。

主 題		填寫日期	年 月 日
見證人		撰寫人	

- 見證人請找上一層主管簽名見證

**產業升級創新平台輔導計畫
主題式研發計畫-建構工具機產線智慧系統升級計畫
申請單位自我檢查表**

計畫名稱：○○○○○○○○

本表請務必加蓋公司及負責人印章

申請公司：○○○○○○○ (工具機整機廠)

檢 查 項 目		廠商檢查		計畫書 頁碼	PO 檢查	
		是	否		是	否
一、廠商應具資格及應備資料						
(一) 是否符合國內依法登記成立之獨資、合夥事業或公司。		<input type="checkbox"/>	<input type="checkbox"/>	/	<input type="checkbox"/>	<input type="checkbox"/>
(二) 是否符合非屬銀行拒絕往來戶，且公司淨值(股東權益)為正值		<input type="checkbox"/>	<input type="checkbox"/>	/	<input type="checkbox"/>	<input type="checkbox"/>
(三) 非為陸資投資企業		<input type="checkbox"/>	<input type="checkbox"/>	/	<input type="checkbox"/>	<input type="checkbox"/>
(四) 非為行政院公共工程委員會公告之拒絕往來廠商		<input type="checkbox"/>	<input type="checkbox"/>	/	<input type="checkbox"/>	<input type="checkbox"/>
(五) 申請廠商為依法辦理工廠登記		<input type="checkbox"/>	<input type="checkbox"/>	/	<input type="checkbox"/>	<input type="checkbox"/>
(六) 申請方案一廠商是否為工具機整機廠；方案二廠商是否為高階多軸工具機廠		<input type="checkbox"/>	<input type="checkbox"/>	/	<input type="checkbox"/>	<input type="checkbox"/>
(七) 本計畫是否聯合2家工具機零組件廠共同申請		<input type="checkbox"/>	<input type="checkbox"/>	/	<input type="checkbox"/>	<input type="checkbox"/>
(八) 本計畫單獨申請是否搭配2家(含)以上零組件廠(委託研究)		<input type="checkbox"/>	<input type="checkbox"/>	/	<input type="checkbox"/>	<input type="checkbox"/>
(九) 已填寫產業升級創新平台輔導計畫申請表並加蓋公司及負責人印章		<input type="checkbox"/>	<input type="checkbox"/>	/	<input type="checkbox"/>	<input type="checkbox"/>
(一〇) 已填寫申請公司基本資料表並加蓋公司及負責人印章		<input type="checkbox"/>	<input type="checkbox"/>	/	<input type="checkbox"/>	<input type="checkbox"/>
(一一) 計畫審查時，是否有建議迴避人員		<input type="checkbox"/>	<input type="checkbox"/>	/	<input type="checkbox"/>	<input type="checkbox"/>
(一二) 是否需要相關附件(公司近3年財務狀況、合作契約書、委外之執行計畫書及合約、草約或備忘錄；聘任顧問願任同意書)？是否已列於目錄？並確實附齊？		<input type="checkbox"/>	<input type="checkbox"/>	/	<input type="checkbox"/>	<input type="checkbox"/>
二、計畫書內容						
共同項目	(一) 新開發之工具機是否採用公會(TMBA)已公告之產業規範設計	<input type="checkbox"/>	<input type="checkbox"/>		<input type="checkbox"/>	<input type="checkbox"/>
	(二) 新開發之工具機是否具備2項以上智慧機械元素	<input type="checkbox"/>	<input type="checkbox"/>		<input type="checkbox"/>	<input type="checkbox"/>
	(三) 申請廠商是否規劃導入2項以上的模組化設計，並提供系列機台之模組樣版	<input type="checkbox"/>	<input type="checkbox"/>		<input type="checkbox"/>	<input type="checkbox"/>
	(四) 申請廠商是否規劃建置產品開發設計管理系統，並將模組化設計導入系統中	<input type="checkbox"/>	<input type="checkbox"/>		<input type="checkbox"/>	<input type="checkbox"/>
	(五) 申請廠商是否規劃持續導入已公告之產業規範至產品開發設計管理系統	<input type="checkbox"/>	<input type="checkbox"/>		<input type="checkbox"/>	<input type="checkbox"/>
	(六) 申請廠商是否有承諾計畫執行期間新開發機台採用產業規範設計的機台數量及比例	<input type="checkbox"/>	<input type="checkbox"/>		<input type="checkbox"/>	<input type="checkbox"/>
	(七) 申請廠商是否規劃進行 α -site 測試	<input type="checkbox"/>	<input type="checkbox"/>		<input type="checkbox"/>	<input type="checkbox"/>
	(八) 預定進度甘特圖及查核點說明是否對應無誤	<input type="checkbox"/>	<input type="checkbox"/>		<input type="checkbox"/>	<input type="checkbox"/>

檢 查 項 目		廠商檢查		計畫書 頁碼	PO 檢查	
		是	否		是	否
	(九) 預期效益是否明確說明且具體量化	<input type="checkbox"/>	<input type="checkbox"/>		<input type="checkbox"/>	<input type="checkbox"/>
方案一	(一〇) 申請廠商是否規劃產出工具機產業規範至少3項(零件至多1項、組件介面至少2項)	<input type="checkbox"/>	<input type="checkbox"/>		<input type="checkbox"/>	<input type="checkbox"/>
三、提醒應注意事項						
	(一) 本計畫申請方案類型勾選是否型正確	<input type="checkbox"/>	<input type="checkbox"/>	/	<input type="checkbox"/>	<input type="checkbox"/>
	(二) 封面計畫名稱、公司名稱、計畫期程是否正確完整，且與計畫書內容一致	<input type="checkbox"/>	<input type="checkbox"/>	/	<input type="checkbox"/>	<input type="checkbox"/>
	(三) 申請補助款金額是否低於總金費50%，且未超過補助上限	<input type="checkbox"/>	<input type="checkbox"/>		<input type="checkbox"/>	<input type="checkbox"/>
	(四) 申請計畫之資安相關規劃是否占總經費3%以上	<input type="checkbox"/>	<input type="checkbox"/>		<input type="checkbox"/>	<input type="checkbox"/>
	(五) 計畫時程是否未超過2年	<input type="checkbox"/>	<input type="checkbox"/>	/	<input type="checkbox"/>	<input type="checkbox"/>

註：聯合申請之工具機整機廠及零組件廠，請分別填寫此表格。

提醒注意事項業已充分瞭解。(請勾選)

公司大小章

(簽章)

計畫主持人

(簽章)

產業升級創新平台輔導計畫
主題式研發計畫-建構工具機產線智慧系統升級計畫
申請單位自我檢查表

計畫名稱：○○○○○○○○

本表請務必加蓋公司及負責人印章

申請公司：○○○○○○○ (零組件廠)

檢 查 項 目	廠商檢查		計畫書 頁碼	PO 檢查	
	是	否		是	否
一、廠商應具資格及應備資料					
(一) 是否符合國內依法登記成立之獨資、合夥事業或公司。	<input type="checkbox"/>	<input type="checkbox"/>	/	<input type="checkbox"/>	<input type="checkbox"/>
(二) 是否符合非屬銀行拒絕往來戶，且公司淨值(股東權益)為正值	<input type="checkbox"/>	<input type="checkbox"/>	/	<input type="checkbox"/>	<input type="checkbox"/>
(三) 非為陸資投資企業	<input type="checkbox"/>	<input type="checkbox"/>	/	<input type="checkbox"/>	<input type="checkbox"/>
(四) 非為行政院公共工程委員會公告之拒絕往來廠商	<input type="checkbox"/>	<input type="checkbox"/>	/	<input type="checkbox"/>	<input type="checkbox"/>
(五) 申請廠商為依法辦理工廠登記	<input type="checkbox"/>	<input type="checkbox"/>	/	<input type="checkbox"/>	<input type="checkbox"/>
(六) 申請廠商是否為工具機零組件廠	<input type="checkbox"/>	<input type="checkbox"/>	/	<input type="checkbox"/>	<input type="checkbox"/>
(七) 申請廠商是否重複參與本計畫同一方案之申請	<input type="checkbox"/>	<input type="checkbox"/>	/	<input type="checkbox"/>	<input type="checkbox"/>
(八) 已填寫申請公司基本資料表並加蓋公司及負責人印章	<input type="checkbox"/>	<input type="checkbox"/>	/	<input type="checkbox"/>	<input type="checkbox"/>
(九) 計畫審查時，是否有建議迴避人員	<input type="checkbox"/>	<input type="checkbox"/>	/	<input type="checkbox"/>	<input type="checkbox"/>
二、計畫書內容					
(一〇) 聯合申請廠商之申請計畫內容是否與產業規範貢獻有關	<input type="checkbox"/>	<input type="checkbox"/>	/	<input type="checkbox"/>	<input type="checkbox"/>

註：聯合申請之工具機整機廠及零組件廠，請分別填寫此表格。

提醒注意事項業已充分瞭解。(請勾選)

公司大小章

(簽章)

計畫主持人

(簽章)

產業升級創新平台輔導計畫 專案契約書

財團法人台灣中小企業聯合輔導基金會（以下簡稱甲方）

立契約書人：_____（以下簡稱乙方），

緣乙方為執行經濟部_____計畫（以下簡稱本計畫），由甲方依行政程序法受經濟部委託，代經濟部辦理計畫申請、後續簽約及補助款撥付與管考等，經雙方同意訂立本契約書共同遵守，各條款之內容如下：

第 1 條：依據

- 一、本契約係依據「產業創新條例」（以下簡稱本法）、「經濟部協助產業創新活動補助獎勵及輔導辦法」（以下簡稱本辦法）及「產業升級創新平台輔導計畫申請須知」（以下簡稱本須知）辦理。
- 二、本契約簽訂後，本法、本辦法、本須知或其他相關法令或落實計畫管考有關之作業規範如有增補或修正，乙方不得主張依新規定辦理，但法令另有規定、經甲方要求或由乙方提出申請經甲方同意者，不在此限。
- 三、乙方保證其於執行本計畫期間，均具備本法、本辦法、本須知及其他相關法令及落實計畫管考有關之作業規範所公告之申請資格，乙方並擔保其所為及應為之各保證事項確實與事實相符。

第 2 條：計畫執行期間

乙方執行本計畫之期間自民國____年____月____日起至民國____年____月____日止。

第 3 條：計畫內容

- 一、本計畫之內容、進度、補助款用途及附加條件等，詳見基字第 XXXXXXXXXX 號補助核准函及本契約全程計畫書（如附件）。
- 二、前項補助核准函、計畫書及其附件為本契約之一部分，但補助核准函與計畫書及其附件與契約本文有牴觸時，除係修改或補充契約條款外，以契約本文為準。
- 三、乙方於各階段審查會議中所為之聲明及承諾，雙方同意屬於本計畫及

本契約之一部。

第 4 條：補助款額度

- 一、本契約計畫補助款共計新臺幣_____萬元正，由甲方按經濟部委辦意旨受撥付後支應之，經費內容詳如所附歲出預算分配表。依年度預算編列計有____個會計年度（以下簡稱會計年度）並分配如下：
 - （一）____會計年度自民國____年____月____日起至民國____年____月____日止，經費新臺幣_____萬元正。
 - （二）____會計年度自民國____年____月____日起至民國____年____月____日止，經費新臺幣_____萬元正。
 - （三）____會計年度自民國____年____月____日起至民國____年____月____日止，經費新臺幣_____萬元正。
- 二、經濟部所編列之預算因未及審議通過或遭刪除等不可歸責經濟部之因素或有任何其他不可歸責於甲方之因素，致不足或不及撥付支應補助款者，甲方得減撥或停撥或緩撥補助款項，乙方不得對經濟部或甲方為任何賠償或補償之主張。

第 5 條：補助款撥付方式

- 一、本計畫須於各該年度科技專案經費於立法院完成專案報告，經立法院同意動支並於甲方與經濟部完成該年度委辦計畫之簽約，而由經濟部撥付甲方各期款項後，甲方始得辦理該年度對乙方之各期補助款撥付事宜。
- 二、乙方須將本計畫收支單獨設帳管理，計畫之原始憑證及記帳憑證除應永久保存或仍有未結會計事項者外，應至少於年度決算程序辦理終了後，影印專檔保存 10 年。乙方應在_____銀行_____分行設立補助款專戶，（戶名：_____；帳號：_____號，如附件「代管補助款委託匯款同意書」），補助款均僅撥付至前開帳戶，而乙方亦僅得於該專戶處理本契約補助款，專戶利息所得及補助結餘款均歸屬經濟部所有。
- 三、乙方請領各期補助款時，應出具（1）補助證明；（2）前期工作報告（請領第 1 期款免附）；（3）銀行履約保證金保證書；（4）銀行本票（係指以乙方為發票人，銀行為擔當付款人，於第 1 年度第 1 期請款時檢附；本票金額應與全程補助款金額相同且授權甲方填載到期日）。

四、除另有約定外，經乙方請款後，甲方應依本契約全程計畫書所定進度分期撥付各期補助款予乙方。乙方申請撥付之方式如下：

- (一) 於契約簽訂後，依本條第 2 項約定設立補助款專戶，並檢附本條第 3 項約定之文件後，得申請撥付乙方第 1 年度第 1 期補助款。
- (二) 第 2 期款（含）以後之各期款，則應於前 1 期之工作報告送交甲方並經甲方核可，且實際累計工作進度達預定累計工作進度之 75%，及經費結報數累計達已撥付款之 75%後，始得檢附本條第 3 項約定之文件申請撥付。

五、銀行履約保證金保證書以下列方式擇一為之：

- (一) 保證金額為會計年度補助款金額者，於各年度第 1 期補助款申請時提出，保證期間自請款日起至會計年度結束日後 6 個月止或計畫執行結束日後 6 個月止。
- (二) 保證金額為會計年度各期實際請款金額者，於各年度各期補助款申請時提出，保證期間自各期請款日至會計年度結束日後 6 個月止或計畫執行結束日後 6 個月止。
- (三) 保證金額為全程補助款金額者，保證期間自請款日起至計畫執行結束日後 6 個月止。

六、乙方如有以下情事，甲方得停止撥付次期補助款，並追回乙方依本法、本辦法、本須知及本契約約定所應返還之補助款：

- (一) 其他甲方依本契約第 7 條、第 8 條對乙方進行查核，而查核結果不符合本契約約定，或甲方就計畫之執行有所建議，經甲方要求乙方限期改善或執行，而仍未獲改善或執行者。
- (二) 未依計畫推動業務或進度嚴重落後，且未能於甲方通知之期限內改善者。
- (三) 業務推動成效與計畫書所列內容差距過大，且未能於甲方通知期限內改善。
- (四) 經甲方審查、查驗或驗收不合格，且未能於通知期限內改善。
- (五) 未依補助款用途支用或有虛報、浮報之情事。
- (六) 乙方辦理採購，補助款占採購金額半數以上，且達政府採購

法規定之公告金額以上，違反科學技術研究發展採購監督管理辦法之相關規定者。

(七) 乙方於本計畫執行期間，嚴重違反環境、勞工、食品安全衛生等相關法律或身心障礙者權益保障法之相關規定，經各中央目的事業之主管機關認定其情節重大者。

七、乙方如有前項各款所定之情事者，經濟部或甲方得依情節輕重，對乙方停止補助 1 至 5 年。

第 6 條：經費處理方式

- 一、乙方執行本計畫各項費用之支出應取具合法之原始憑證，其內部憑證除應依內部核准程序辦理外，其上並應由本計畫相關負責人員簽署為憑。
- 二、乙方補助款專戶之支領：乙方應於當月月結後方可提領當月支用數，且其提領數不得高於支用數；提領數高於支用數者，乙方應依甲方通知，於甲方所定時限內於就超額部分按臺灣銀行當年度 1 月 1 日基本放款利率兩倍按月計息作為懲罰性違約金繳還之，其逾期未繳納者，甲方可依契約第 17 條規定逕行解除契約並追回已撥付之全數補助款。
- 三、甲方就乙方不合於法令規定或約定而動支經費之部分，得不予核銷，並得要求乙方繳還。全程計畫查核後，甲方所撥付之補助經費超過乙方計畫總經費 50% (含) 部分，亦同。
- 四、乙方應依本契約全程計畫書所列用途運用補助款，其中所給付之人事費應由乙方負責填列工作紀錄並依法扣繳及申報薪資所得稅；其餘事項，悉依甲方所訂經費支出原則或相關稅法規定辦理。
- 五、乙方保證本契約全程計畫書所列之各項經費，均符合本法、本辦法及本須知之規定；若乙方將本計畫產品外銷，致遭國外政府認定受有補貼甚或課徵平衡稅時，乙方不得對甲方或政府異議，亦不得向甲方或政府要求補償。
- 六、乙方於計畫執行結束日後 2 個月內或本契約經甲方通知終止或解除時，均應辦理補助款專戶、專帳結清。補助款專戶、專帳經結清後，如有應退 (繳) 回之補助專款、孳息或有須繳交違約罰款者，應於甲方書面通知送達後 30 日內一次繳送甲方轉繳回經濟部。任何乙方應退 (繳) 回之款項，如有逾期 1 個月仍未退 (繳) 回者，乙方仍應應

退（繳）回之款項，並應對甲方全額賠償及負擔因延遲繳回所引致之損失及相關費用，包括但不限於律師費、利息等。

第 7 條：資料保存及經費查核

- 一、本計畫之會計憑證、會計報告、帳簿等，乙方應依商業會計法及相關法令規定之保存期限保管備查。除上開帳簿憑證外，計畫之其他相關文件及工時紀錄，於計畫執行期間至計畫執行完畢而甲方同意結案後 5 年內，乙方亦應負保管之責。
- 二、甲方及受甲方委託之人員、經濟部及審計機關之相關人員均得隨時查核本條第 1 項各類資料，必要時並可查閱乙方接受其他政府單位補助或委辦之相關資料，乙方應予配合。
- 三、乙方湮滅、隱匿或偽造、變造第 1 項各類資料者，依下列方式處理：
 - （一）部分資料湮滅、隱匿或偽造、變造者，甲方得終止本契約，並依第 19 條規定辦理，乙方應負各該法律上及契約上之責任，甲方並得就該部分之補助款支用不予認列。
 - （二）全部資料湮滅、隱匿或偽造、變造者，甲方得解除本契約，並依第 19 條規定辦理，乙方應負各該法律上及契約上之責任，甲方並得就全部補助款之支用不予認列。
- 四、經查核如有不符合計畫用途之經費，或收支不符規定時，甲方有權不予核銷。本契約終止或解除後，甲方等相關人員仍有查核權限。
- 五、本契約計畫經費於查核後，如有調加時，乙方不得要求甲方補撥可再支用之調整數。
- 六、本契約計畫經費於查核後，計畫經費如有調減時，則：
 - （一）乙方應於甲方書面通知送達後 30 日內繳還調整數並改善；
 - （二）乙方如逾期未按前款約定繳還者，並應另加計懲罰性違約金，懲罰性違約金之計算方式則就應繳還之調整數按臺灣銀行當年度 1 月 1 日基本放款利率兩倍按月計算之，甲方並將再函文限期 30 日內繳納或改善；
 - （三）如乙方經甲方依前款約定，再以函文通知而仍未繳納調整數或懲罰性違約金之全部或未改善時，甲方即得依契約第 17 條規定逕行解除契約並追回已撥付之補助款。

第 8 條：工作報告與進度查核

- 一、乙方應依本契約全程計畫書所訂期數於每期結束後次月 21 日前（但會計年度最後 1 期之工作報告須於 12 月 21 日前），以甲方收文戳章日期為準，將該期之工作報告依規定格式向甲方提出；否則每逾 1 日應加付相當於年度補助經費 0.01%之懲罰性違約金，累罰至提出該期之工作報告為止。
- 二、本計畫進行中，甲方得請乙方提供有關資料，並隨時派員至乙方了解計畫進行情形，必要時得請乙方報告計畫執行情形，乙方不得拒絕。
- 三、乙方應於本契約全程計畫執行期滿後 30 日內，依甲方規定格式提出全程執行總報告 8 份送予甲方。
- 四、經查核判認計畫因可歸責乙方之事由致執行不良時，甲方得追回已撥補助款之全部；經查核判認計畫因不可歸責乙方之事由致執行不良時，甲方得斟酌乙方實際費用成本，追回款項之一部。

第 9 條：揭露及告知義務

乙方自計畫申請之日起，至計畫執行完畢而經濟部或甲方同意結案之期間內，其財務狀況若因下列各項目而致有影響計畫執行之虞，乙方負有向甲方揭露資訊之義務；甲方並得要求乙方說明及改善，乙方不得有虛偽、隱匿、遲延或推托之情事：

- （一）乙方與第三人之訴訟關係。
- （二）乙方與第三人之財務往來關係。
- （三）乙方之關係企業營運狀況。
- （四）其他財務狀況變化致顯有影響計畫執行之虞者。

第 10 條：研發成果實施之限制

- 一、乙方於補助計畫之研發成果產生日起 2 年內，不得於我國管轄區域外生產或使用該研發成果。但經經濟部或所屬機關核准或依『臺灣地區與大陸地區人民關係條例』第 35 條及其他相關法律規定辦理者，不在此限。
- 二、乙方違反前項規定，甲方得終止或解除本契約，經濟部並得限制其自研發成果完成之日起 5 年內不受理乙方補助之申請；如其屬可歸責於乙方之原因，甲方應解除補助契約，並追回補助款。

第 11 條：計畫變更

- 一、本計畫執行期間，如有變更執行內容之確實需要時，乙方於維持本計

畫原定目標及補助經費不增之原則下，得於變更發生日前 30 日，依甲方規定之格式敘明變更內容，並詳述變更執行之理由及事證，函送甲方交經濟部審查，並於取得甲方或經濟部之書面同意後，始可依變更後之內容執行本計畫。

二、乙方所提報前項計畫變更，未獲甲方同意時，乙方應仍依原計畫辦理，若無法執行，甲方可依第 17 條之規定解除契約。

三、甲方因配合政府政策提出計畫變更要求時，乙方應依甲方規定配合辦理，於限期內就原訂計畫內容暨相關文件進行修訂、調整，經審核定通過後施行之。

第 12 條：計畫延長

乙方若無法按時完成本契約全程計畫時，應於契約屆滿前 30 日（並不得遲於同年 10 月 31 日）提出具體理由、因應方案及延展期限，經甲方報經濟部審查同意後辦理。

第 13 條：權利歸屬

一、乙方執行本計畫所取得之知識、技術及智慧財產權等各種研發成果，歸屬乙方所有，乙方應按相關法律規定負管理及運用之責。

二、經濟部或其所屬機關基於國家之利益與社會公益，得與乙方協議取得該研發成果之無償、不可轉讓及非專屬之實施權利。乙方於授權或轉讓第三人實施研發成果時，亦應為相同之約定。

三、甲方支應乙方補助款之預算來源若為「行政院國家科學技術發展基金」者，乙方之研發成果歸屬、管理及運用須依「行政院國家科學技術發展基金補助合約書」規定辦理。

第 14 條：研發成果之管理與介入權之行使

一、本計畫之研發成果，乙方應建立完整之技術資料管理檔案，甲方得隨時調閱，乙方應全力配合。於計畫結束時，甲方如認為有必要，得要求乙方提供全部或部分技術資料檔案，乙方不得拒絕，惟甲方應善盡保密之義務。

二、甲乙雙方同意，乙方（或其研發成果受讓人或專屬被授權人）如有下列各款情形之一者，經濟部或甲方得以乙方（或其研發成果受讓人或專屬被授權人）之名義公開徵求授權第三人實施該研究成果：

（一）乙方（或其研發成果受讓人或專屬被授權人）於合理期間無

正當理由而不實施研發成果，或實施後無正當理由終止者。
(二) 乙方(或其研發成果受讓人或專屬被授權人)以妨礙環境保護、公共安全或公共衛生(包括但不限於食品安全衛生)之方式實施研發成果者。

三、前項約定於乙方將研發成果讓與或專屬授權予第三人時，亦應為相同之約定。

四、如有本條第 2 項得公開徵求授權第三人實施之情事實，經濟部或甲方應以書面通知乙方或其研發成果受讓人或專屬被授權人，限期三個月說明，逾期未為說明者，逕由經濟部或甲方審酌是否行使。

五、經濟部或甲方依本條之約定將研發成果授權第三人實施時，即通知第三人逕與乙方(或其研發成果受讓人或專屬被授權人)議定授權事宜，第三人應支付合理對價予乙方。

第 15 條：侵權責任

- 一、乙方應於計畫開始執行前，從事有關本計畫技術之各種智慧財產權調查，以避免侵害他人之權利。
- 二、乙方保證本計畫成果，若有侵害他人智慧財產權時，願承擔所有責任，與甲方及經濟部均無關。其因而致甲方或經濟部受損害，甲方或經濟部並得向乙方請求損害賠償。
- 三、乙方執行本計畫應使甲方或經濟部免於遭受第三人主張任何權利。
- 四、乙方不得就其商業活動為任何形式之不當連結、進行不當宣傳，或使他人受誤導或混淆而認為乙方之執行本計畫、計畫金額等節，足以表彰其企業之經營係受甲方或經濟部或其所屬機關推薦或肯定。

第 16 條：契約終止之事由：

一、乙方執行本計畫有下列事由時，除甲方得以書面通知乙方終止契約外，乙方得提出具體事由向甲方申請停辦本計畫，經甲方書面同意後終止：

- (一) 計畫進行中，如因技術、市場、情事變遷、財務狀況或不可抗力情形而無法完成本計畫時。
- (二) 經濟部所編列之預算因未及審議通過或遭刪除或遭凍結等不可歸責之因素，致不足支應補助款者。

二、乙方執行本計畫有下列事由時，甲方得停止撥付次期款，並得以書面通知乙方終止契約：

(一) 有本契約第 5 條第 6 項第 2 至 6 款情事之一。

(二) 就應受查證之部分計畫資料湮滅、隱匿或偽造、變造者。

三、其他乙方執行本計畫有違反本契約或不能配合相關法令、申請須知或計畫作業手冊要求之情事，復未依甲方建議於期限內改善者，甲方均得以書面通知乙方終止契約；乙方違反相關經費繳還義務，經催告仍未改正者亦同。

四、本契約所稱之「不可抗力」情形係指任何因甲乙雙方不能控制之情形如戰爭、暴動、禁運、罷工、颱風、水災、火災、地震或其他不可歸責於任何一方之事由，致甲方或乙方不能履行本計畫或本契約者。

五、計畫終止後，乙方應依本契約第 19 條規定辦理「返還結清款項」。

第 17 條：契約解除之事由：

一、乙方因計畫延長或其他原因，致所開立之銀行本票及銀行履約保證金保證書之有效期間有逾期之虞時，乙方應同意重新開立同額之銀行本票及銀行履約保證金保證書更換之；乙方若拒絕開立，甲方有權在銀行本票及銀行履約保證金保證書之有效期間內向銀行提領；若為退票，甲方得不經催告，逕以書面解除契約。自甲方解除契約之通知到達乙方時，發生契約解除之效力，並追回已撥付之全數補助款。

二、乙方有下列情形之一者，甲方得以書面通知乙方解除契約，自甲方解除契約之通知到達乙方時，發生契約解除之效力，並追回已撥付之全數補助款：

(一) 有本契約第 16 條第 2 項各款情事之一，經認定屬情節重大者。

(二) 乙方發生遭銀行拒絕往來、破產停業、歇業、解散、撤銷登記及其他重大事項致有不能或難以執行本計畫之虞。

(三) 如共同執行人之一退出，經甲方認定其餘執行人不能繼續執行本計畫者。

(四) 本計畫進行期間因本計畫內容侵害他人智慧財產權者。

(五) 違反申請公司基本資料表中所列之聲明書者(包括：於五年內曾有執行政府科技計畫之重大違約紀錄者、有因執行政府科

技計畫受停權處分而其期間尚未屆滿情事者、本計畫曾依其他法令享有租稅優惠、獎勵或補助者、於三年內有欠繳應納稅捐情事者、最近三年曾有嚴重違反環境保護、勞工或食品安全衛生相關法律或身心障礙者權益保障法之相關規定且情節重大，經各中央目的事業主管機關認定之情事者、所提資料或附件不實，或侵害他人之專利權、專門技術及著作權等相關智慧財產權者)。

- (六) 經濟部或甲方，收到法院或行政執行處扣押債權之強制執行命令。
- (七) 乙方辦理採購，補助款占採購金額半數以上，且達公告金額以上者，違反科學技術研究發展採購監督管理辦法之相關規定。
- (八) 乙方有涉及第三人權利爭訟之事件，致本計畫無法繼續推動時。
- (九) 有本契約第 6 條第 2 項、第 7 條第 3 項第 2 款、第 7 條第 6 項第 3 款、第 10 條第 1 項、第 11 條第 2 項之情事者。
- (十) 其他違反相關法令、本契約，或其他重大情事，顯然影響計畫執行者。

三、計畫經通知解除契約後，乙方應依本契約第 19 條規定辦理「返還結清款項」。

第 18 條：現況結案

乙方計畫之執行，經經濟部工業局或甲方審查後，認定有未依計畫書執行之情事(包括但不限於未依核定計畫書為無形資產之引進、委託研究或驗證或產品、技術、功能規格與原計畫書有落差者)，然其執行結果尚不足以認為違背原審議核定計畫之原則者；或雖經認為進度落後，但客觀上認定非屬情節重大者；或有其他計畫執行進度或成果與計畫書所載有落差，但依比例原則認定尚未臻於應終止契約或解除契約之情事者，經濟部工業局或甲方均得視計畫執行之具體狀況，決定以現況結算之方式辦理結案(即現況結案)，乙方就現況結案之決定及結算均不得異議。乙方因經濟部政策等因素，認有必要以現況結案，經濟部工業局或甲方同意者，亦同。

第 19 條：返還結清款項

一、乙方應依法律規定或依第 5 條第 6 項收受還款通知、第 16 條契約終止、第 17 條契約解除後書面通知送達後 30 日內返還結清款項；若乙方返還「結清款項」，且清償「結清款項」之遲延利息後，甲方應將乙方存放之銀行本票交還乙方；若乙方逾期未還款，甲方得將乙方提供之銀行本票及銀行履約保證金保證書向銀行提示兌現。

二、前項所謂「結清款項」：

(一) 在第 5 條第 6 項之情形，係指依甲方所計算應追還之補助款，並包括各該筆款項自撥入乙方專戶後至乙方實際還款之日止之孳息。

(二) 在契約終止之情形，係指甲方所撥付而尚未執行及不符計畫內容之補助款，並包括各該筆款項自撥入乙方專戶後至終止契約之日止之孳息。

(三) 在契約解除之情形，係指甲方所撥付之全數補助款及該筆款項自撥入乙方專戶後至解除契約之日止之利息。

三、第 1 項所稱遲延利息之計算，以原因事實發生日當年度臺灣銀行 1 月 1 日基本放款利率計。第 2 項第 2 款利息之計算，以甲方將補助款撥入乙方專戶當年度臺灣銀行 1 月 1 日基本放款利率計。

四、本契約之終止或解除，不影響甲方損害賠償請求權之行使。

第 20 條：完全合意

一、本契約成立後，取代契約簽訂前雙方所有口頭或書面之建議、協議或會談。但經雙方同意列為本契約有效附件之書面資料，仍視為契約之一部分。

二、附件與契約本文有抵觸時，以契約本文為準。

三、本法、本辦法、本須知或其他相關法令或落實計畫管考有關之作業規範（例如計畫管理作業手冊等）與本契約（及其附件）之約定間，乃具有互為補充之關係；如互有抵觸時，雙方就本契約之權利義務關係及契約條文之解釋等，則由經濟部斟酌立法理由與政策後做成目的性之解釋為據。

第 21 條：準據法及管轄法院

本契約之解釋、效力及其他有關之未盡事宜，應依中華民國之法律；雙方同意因本計畫所生之爭議其準據法為中華民國法，並以臺北地方法院為第一審管轄法院。

第 22 條：其他條款

- 一、本契約未約定事項，依產業升級創新平台輔導計畫管理作業手冊及其他有關法令辦理。
- 二、若因經濟部所編列之年度補助預算被凍結、刪除等不可歸責之因素，致無法對甲方撥付該年度委辦經費而無法或不及支應全部或部分補助款者，經濟部得自行或授權甲方裁量擇定補助之對象、金額或為其他處置，乙方均不得異議，並不得對甲方或經濟部為損害賠償或其他任何請求，補助預算全數被刪除者亦同；惟乙方仍應盡力完成本計畫之開發，且本契約不因此失其效力。
- 三、乙方有義務於本計畫執行完畢後 5 年內，配合經濟部或甲方之要求提供成果運用、投資金額、創造產值等計畫執行成效之相關資料，並應配合經濟部或甲方進行科技專案之推廣、計畫成果展示宣導活動及相關成效追蹤作業。
- 四、乙方執行本計畫而有下列各款違約之情事時，經濟部或甲方得依情節輕重，對乙方停止補助 1 年至 5 年：
 - (一) 有本契約第 5 條第 6 項各款、第 16 條第 2 項各款或第 17 條第 2 項各款情形之一者。
 - (二) 違反法令與本契約約定：經費挪移他用、違反轉讓限制規定、侵害他人智財權者、違反保證事項、違反計畫結束後義務，違反政府補助科學技術研究發展採購監督管理辦法之相關規定或其他違反法令等。
 - (三) 經甲方認定足以影響計畫執行，卻未配合於通知期限內改善事項：破產、共同執行計畫者退出或其他未能配合於通知期限內改善之事項等。
- 五、如有任何應返還補助款之情事（包括但不限於本契約經解除或終止後之結清款項）者，乙方應於事實發生日起算 30 日內，向甲方返還之。若未如期返還者，甲方得就乙方所提出之銀行本票行使權利及就銀行履約保證金保證書向銀行提領。
- 六、本契約條款之增、刪或變更，須由甲、乙雙方協議後另以書面為之，作為本契約之一部分。
- 七、如甲方未嚴格要求乙方遵守本約之任何條款，甲方之行為，不得被視為或推定為放棄以後主張或再為主張該項條款之權利。

- 八、如本契約部分條款依法被認定無效時，其他條款仍繼續有效。但如因此顯然無法達成契約目的者，全部無效。
- 九、本契約自雙方代表人簽署後溯自本計畫執行時程之始日起生效，本契約正本一式 2 份，副本 10 份，甲方執正本 1 份、副本 9 份，乙方執正本 1 份、副本 1 份，以為憑證。

第 23 條：聯合申請條款

- 本計畫如為 2（含）家以上單位共同執行者，應遵守下列特別約定：
- 一、應選定其中一單位為計畫主導單位，即為乙方。主導單位與其他執行單位間，應訂定至少包括甲方所定合作契約書範本所載條件之契約，且均應以書面聲明願就本契約之相關權利義務對甲方連帶負責並提出予甲方作為本契約之附件，本契約始生效力。
 - 二、主導單位不得變更。
 - 三、主導單位及其他執行單位對計畫補助款均各應設獨立專戶存儲，並配合計畫單獨設帳管理，甲方撥入主導單位計畫專戶後，由主導單位撥至其他執行單位專為本計畫開立之專戶，非經甲方同意不得另存入其他帳戶使用。
 - 四、其他與計畫相關之查證、評鑑等計畫品質控制機制，甲方及受甲方委託之人員、經濟部及審計機關之相關人員得視情形對各執行單位為之。
 - 五、主導單位及其他執行單位對於研發成果之歸屬及使用方式，仍應受第 13 條限制。主導單位或任一執行單位有第 14 條之情事時，經濟部或甲方得行該條權利。
 - 六、如有任何應返還補助款之情事（包括但不限於本契約經解除或終止後之結清款項），主導單位應於事實發生日起算 30 日內，向甲方返還之。若主導單位逾期未返還者，甲方得分別或一併逕就主導單位及其他執行單位提供之擔保憑證（銀行本票、銀行履約保證金保證書）行使。
 - 七、其他執行單位中，任一單位因故退出而無法續行本研究計畫時，應依第 11 條辦理計畫變更，且應將基於執行本計畫過程中個別或共同取得之智慧財產權，於達成計畫必要之目的範圍內，授權於續行本計畫之其他單位使用。

八、主導單位及其他執行單位於計畫結束後，均應配合經濟部及甲方依本契約第 22 條第 3 項約定辦理。

立契約書人：

甲 方：財團法人台灣中小企業聯合輔導基金會

簽約代表人：

統一編號：04140067

地 址：台北市中正區南海路 1 號 5 樓

乙 方：

代 表 人：

統一編號：

地 址：

中 華 民 國 年 月 日

附件八

(範本僅供參考，經濟部及聯輔基金會保留修改權利)

銀行履約保證金保證書

立保證書人_____ (以下簡稱本行)，對財團法人台灣中小企業聯合輔導基金會保證_____ 股份有限公司(以下簡稱被保證人)下列事項：

- 一、如被保證人違反經濟部產業升級創新平台輔導計畫之「_____ 計畫」補助契約書規定，致 貴會對其解除契約或有其他情事而產生補助款返還義務時，保證人於接獲 貴會書面通知即代為清償本保證書所列保證金額，貴會得自行處理該款，無需經過任何法律或行政程序，本行絕無異議，並願放棄先訴抗辯權。
- 二、本行絕不因任何原因對 貴會逕行行使抵銷權。
- 三、本行所負保證責任於保證書到期時即行解除。
- 四、本保證書由本行負責人或法定代理人簽署並加蓋本行印信後生效。
- 五、保證金額：新臺幣 _____ 元整。
- 六、本保證書有效期間： _____ 年 _____ 月 _____ 日至 _____ 年 _____ 月 _____ 日。
- 七、本保證書正本參份，正本分存本行、被保證人及財團法人台灣中小企業聯合輔導基金會各壹份。

此致

財團法人台灣中小企業聯合輔導基金會

立保證書人

中 華 民 國 _____ 年 _____ 月

附件九

經濟部投資抵減及補助或獎勵案件有違反環境保護勞工或 食品安全衛生相關法律且情節重大認定要點

中華民國 108 年 12 月 05 日 經濟部經工字第 10804605260 號令訂定

- 一、經濟部（以下簡稱本部）為依產業創新條例（以下簡稱本條例）第十條、第十條之一及第七十條第二項規定，及中小企業研究發展支出適用投資抵減辦法（以下簡稱中小企業研發投抵辦法）第四條第二款規定，認定申請適用投資抵減或補助、獎勵之企業有無嚴重違反環境保護、勞工或食品安全衛生相關法律且情節重大情事，特訂定本要點。
- 二、本要點用詞定義如下：
 - （一）最近三年：如係申請適用投資抵減者，以當年度營利事業所得稅結算申報期間截止日往前計算三年；如係申請補助或獎勵者，以第三點彙整當年度十二月三十一日往前計算三年。
 - （二）企業：依本條例第二條第一項第三款規定，指依法登記之獨資、合夥、有限合夥事業或公司。
 - （三）同一年度：指每年一月一日至十二月三十一日。
 - （四）環境保護法律：指空氣污染防治法、水污染防治法、廢棄物清理法、噪音管制法、土壤及地下水污染整治法、環境用藥管理法、飲用水管理條例、環境影響評估法及相關規定。
 - （五）勞工法律：指勞動基準法、職業安全衛生法及相關規定。
 - （六）食品安全衛生法律：指食品安全衛生管理法及相關規定。
 - （七）各法律主管機關：指環境保護、勞工或食品安全衛生法律所定之各該法主管機關。
 - （八）單次：指因同一違法行為違反同一行政法上義務，經法律主管機關處罰鍰。
 - （九）原處分機關：指作成第四點第一項各款處分之機關。
- 三、本部工業局應函請本部相關機關於每年十二月底前提供申請適用投資抵減、補助或獎勵之企業名單，由工業局彙整後通知各法律主管機關於翌年一月底前函復。
- 四、各法律主管機關應函復前點名單內之企業最近三年內有無下列之違法情事，並說明違法內容、違法期間、法律依據及裁罰內容：
 - （一）勒令歇業、撤銷或廢止許可。
 - （二）有構成環境保護法律所認定之情節重大。
 - （三）有構成食品安全衛生法律認定之情節重大。
 - （四）有於同一年度因違反職業安全衛生法律，單次或累計被處新臺幣三百萬元以上罰鍰；有於同一年度因違反勞動基準法，累計被處新臺幣一百萬元以上罰鍰，且其中單次被處新臺幣五十萬元以上罰鍰。前項所稱違法期間，應以違法行為發生日期為計算基準，如原處分機關無法認定違法行為發生日期者，以其檢查日期為計算基準。但違反環境保護法律及勞工法律，以裁罰日期為計算基準。

五、本部為第一點之認定時，得組成審查會審查之。

審查會置委員五人至十人，由本部次長或其指定人員擔任召集人兼主席，各法律主管機關代表為當然委員，其餘委員由本部就有關機關代表、專家、學者選聘之。

審查會會議應有委員總數二分之一以上出席，且非政府機關委員須有二分之一以上出席，始得開會。

委員與受審查企業有利害關係者，應予迴避；如有其他情形足認委員有不能公正執行職務時，本部得要求該委員迴避。

審查會會議得請各法律主管機關、原處分機關之代表及受審查企業列席或以書面提供陳述意見。

六、審查會會議應就企業之違法情事，依本條例及中小企業研發投抵辦法之立法意旨，考量下列事項，綜合認定其違法情節是否重大：

(一)是否基於民生需求或緊急應變。

(二)是否係可歸責於該企業之事由。

(三)是否發生於同一營業場所。

七、企業之違法情事經審查會會議認定屬情節重大者，本部應撤銷或廢止該企業違法期間內依本條例獲得補助或獎勵原處分之全部或一部，並依法追回該企業所受領之利益；其涉及租稅優惠者，應函知財政部依法辦理。

前項應追回所受領補助或獎勵之企業名稱，本部應於處分確定後，於網站公開之。